105/06), te nakon realizacije aktivnosti dostaviti izvještaj (sa finansijskog i tehničkog aspekta) sa kompletnom propratnom dokumentacijom Ministarstvu obrazovanja i nauke.

4. Ministarstvo finansija će evidentirati i proknjižiti uplaćena sredstva i izvršiti plaćanje po naredbi Osnovne škole "Musa Ćazim Ćatić", u skladu sa prilivom tih sredstava u Budžet Kantona Sarajevo za 2008. godinu a Ministarstvo obrazovanja i nauke će pratiti utrošak istih.
5. Ova odluka stupa na snagu danom donošenja, a objavit će se u "Službenim novinama Kantona Sarajevo".

Broj 08-01-14-33768
31. decembra 2008. godine
Sarajevo

Ministrica
Aida Haverić, s. r.

Na osnovu člana 12. stav 3. Zakona o izvršavanju Budžeta Kantona Sarajevo za 2008. godinu ("Službene novine Kantona Sarajevo", broj 4/08), po zahtjevu OŠ "Nafija Sarajlić", ministrica finansija donosi slijedeću

ODLUKU
O UNOSU PRIMLJENIH GRANTOVA U BUDŽET KANTONA SARAJEVO ZA 2008. GODINU ZA OSNOVNU ŠKOLU "NAFIJA SARAJLIĆ"

1. Odobrava se unos sredstava (primljeni grantovi u iznosu od 14.000 KM, u Budžet Kantona Sarajevo za 2008. godinu koje je Grad Sarajevo dodijelio Osnovnoj školi "Nafija Sarajlić" u svrhu poboljšanja uslova rada u školi.
2. Sredstva iz tačke 1. ove Odluke evidentirat će se u razdjelu 21 - Ministarstvo, glava 02, potrošačka jedinica 0015 - Osnovna škola "Nafija Sarajlić", na ekonomskom kodu:
   613400 Nabavka materijala . . . . . iznos 500 KM
   613700 Izdaci za tekuće održavanje . . . . . iznos 10.000 KM
   613900 Ugovorene i druge posebne usluge . iznos 3.500 KM
3. Prilikom realizacije sredstava iz tačke l. i 2. ove Odluke Osnovna škola "Nafija Sarajlić " je dužna dostaviti izvještaj (sa finansijskog i tehničkog aspekta) sa kompletnom propratnom dokumentacijom Ministarstvu obrazovanja i nauke.
4. Ministarstvo finansija će evidentirati i proknjižiti uplaćena sredstva i izvršiti plaćanje po naredbi Ministarstva obrazovanja i nauke - OŠ "Nafija Sarajlić" u skladu sa prilivom tih sredstava u Budžet Kantona Sarajevo za 2008. godinu, a Ministarstvo obrazovanja i nauke će pratiti utrošak istih.
5. Ova Odluka stupa na snagu danom donošenja, a objavit će se u "Službenim novinama Kantona Sarajevo".

Broj 08-01-14-33723
31. decembra 2008. godine
Sarajevo

Ministrica
Aida Haverić, s. r.

OPĆINA STARI GRAD

Općinsko vijeće

Na osnovu člana 13. Zakona o principima lokalne samouprave u Federaciji Bosne i Hercegovine ("Službene novine Federacije BiH", broj 49/06), člana 47. Zakona o državnoj službi u Federaciji Bosne i Hercegovine ("Službene novine Federacije BiH", broj 29/03, 23/04, 39/04, 54/04, 67/05 i 8/06), člana 29. Zakona o radu ("Službene novine Federacije BiH", broj 43/99 i 32/00) i člana 25. Statuta Općine Stari Grad Sarajevo - Prečišćeni tekst ("Službene novine Kantona Sarajevo", broj 31/08), Općinsko vijeće Stari Grad Sarajevo, na sjednici održanoj 30. decembra 2008. godine, donijelo je

ODLUKU
O RADNOM VREMENU U SLUŽBAMA OPĆINE STARI GRAD SARAJEVO

Član 1.

Ovom Odlukom utvrđuje se radno vrijeme i raspored radnog vremena u općinskim službama za upravu, stručnim i drugim službama Općine Stari Grad Sarajevo, Stručnoj službi Općinskog vijeća Stari Grad Sarajevo i Službi Pravobranilaštva Općine Stari Grad Sarajevo (u daljnjem tekstu: općinske službe).

Član 2.

Radno vrijeme općinskih službi raspoređuje se na pet (5) radnih dana u sedmici.

Dnevno radno vrijeme utvrđuje se sa početkom u 8,00 sati, a završava se u 16,00 sati.

Radno vrijeme u šalter sali Općine utvrđuje se sa početkom u 7,30 sati, a završava se u 18,00 sati.

Član 3.

Izuzetno od odredaba člana 2. ove Odluke, u općinskim službama u kojima se mora obezbijediti dežurstvo u svim danima u sedmici, odnosno u toku cijelog dana, radno vrijeme tih službi utvrdiće se posebnim aktom načelnika Općine.

Član 4.

Prijem stranaka čiji su predmeti u postupku rješavanja, vrši se, u pravilu, u vremenskim terminima koji su unaprijed dogovoreni, u periodu od 9,00 do 13,00 sati, što će se utvrditi posebnim aktom načelnika Općine.

Član 5.

Puno radno vrijeme državnih službenika i namještenika u općinskim službama traje 40 sati sedmično.

Član 6.

Državni službenici i namještenici u općinskim službama imaju pravo na odmor u toku radnog dana u trajanju od 30 minuta.

Član 7.

Raspored i vrijeme korištenja dnevnog odmora utvrdiće se posebnim aktom načelnika Općine.

Član 8.

Načelnik Općine donijet će akte iz člana 3., člana 4. i člana 7. ove Odluke u roku od 30 dana od dana stupanja na snagu ove Odluke, do kada će se primjenjivati pojedinačni akti koji regulišu ova pitanja.

Član 9.

Ova Odluka stupa na snagu danom objavljivanja u "Službenim novinama Kantona Sarajevo".

Broj 02-49-16/09
30. decembra 2008. godine
Sarajevo

Predsjedavajući
Općinskog vijeća
Stari Grad Sarajevo
Prof. dr. **Rizah Avdić**, s. r.

Na osnovu člana 25. Statuta Općine Stari Grad Sarajevo - Prečišćeni tekst ("Službene novine Kantona Sarajevo", broj 31/08), Općinsko vijeće Stari Grad Sarajevo, na sjednici održanoj 30. decembra 2008. godine, donijelo je

ODLUKU

I.

Općina Stari Grad Sarajevo, kao vlasnik, daruje Dobrovoljnom vatrogasnom društvu "Vratnik" Sarajevo, službeno vozilo marke Lada tip Niva, koje nije u voznom stanju i nije registrovano, broj šasije: XTA 21213011556391, broj motora: 212136545491, godina proizvodnje: 2000. godina.

II.

Ova Odluka stupa na snagu danom donošenja i bit će objavljena u "Službenim novinama Kantona Sarajevo".

Broj 02-49-17/09
30. decembra 2008. godine
Sarajevo

Predsjedavajući
Općinskog vijeća
Stari Grad Sarajevo
Prof. dr. **Rizah Avdić**, s. r.

Na osnovu člana 13. Zakona o principima lokalne samouprave u Federaciji Bosne i Hercegovine ("Službene novine Federacije BiH", broj 49/06) i člana 25. Statuta Općine Stari Grad Sarajevo- Prečišćeni tekst ("Službene novine Kantona Sarajevo" broj 31/08), Općinsko vijeće Stari Grad Sarajevo, na sjednici održanoj 31. decembra 2008. godine, donijelo je

ODLUKU

O IZMJENI ODLUKE O VISINI NAKNADE ZA RAD PREDSJEDNICIMA I ČLANOVIMA SAVJETA MJESNIH ZAJEDNICA

Član 1.

U Odluci o visini naknade za rad predsjednicima i članovima savjeta mjesnih zajednica ("Službene novine Kantona Sarajevo", broj 16/05 i 9/06), u članu 3. broj "160,00" mijenja se brojem "176,00", a broj "120,00" mijenja se brojem "132,00".

Član 2.

Ova Odluka stupa na snagu danom donošenja i bit će objavljena u "Službenim novinama Kantona Sarajevo", a primjenjivat će se od 01. 04. 2008. godine.

Broj 02-49-484/08
31. decembra 2008. godine
Sarajevo

Predsjedavajući
Općinskog vijeća
Stari Grad Sarajevo
Prof. dr. **Rizah Avdić**, s. r.

Na osnovu člana 25. Statuta Općine Stari Grad Sarajevo ("Službene novine Kantona Sarajevo", broj 10/98, 17/99 i 21/04) i člana 8. Pravilnika o dodjeli stipendija ("Službene novine Kantona Sarajevo", broj 16/05), Općinsko vijeće Stari Grad Sarajevo, na sjednici održanoj 30. decembra 2008. godine, donijelo je

ODLUKU

O DODJELI STIPENDIJA DJECI ŠEHIDA - POGINULIH BORACA, RATNIH VOJNIH INVALIDA I DEMOBILISANIH BORACA

Član 1.

Ovom Odlukom dodjeljuju se stipendije djeci šehida -poginulih boraca, ratnih vojnih invalida i demobilisanih boraca.

Član 2.

Stipendije se dodjeljuju slijedećim studentima i učenicima po godinama, shodno kriterijima Pravilnika, i na osnovu njih dobivenoj bodovnoj listi:

BODOVNA LISTA DODJELE STIPENDIJA

R. br.	Prezime i ime	Status	Pros.ocj. x koef.	Tak.	Uč. gen.	Prip. O.S i NRP	Pr. im.	UKU. BOD.
1.	GLODŽO AMAR	St. I g.	4,9x15=73,5	-	0	DB-3	20	96,5
2.	GARAPLIJA AMER	St. I g.	4,8x15=72,0	-	0	DB-3	4	89,0
3.	PAŠIĆ VILDANA	St. I g.	4,8x15=72,0	-	0	DB-3	6	81,0
4.	ABDURAHMANOVIĆ AZRA	St. I g.	4,7x15=70,5	-	0	ŠP-6	4	79,5
5.	VATREŠ ADMIR	St. I g.	4,5x15=67,5	-	0	DB-3	6	76,5
6.	KADRIJA DELILA	St.I g.	4,6x15=69,0	-	3	DB-3	4	76,0
7.	ALIĆ ENA	St. I g.	4,4x15=66,0	-	0	DB-3	6	75,0
8.	OMEROVIĆ ADIS	St.I g.	4,7x15=67,5	-	0	DB-3	4	74,5
9.	BEČIREVIĆ MELIHA	St.I g.	4,6x15=69,0	-	0	DB-3	1	73,0
9.	BRKANIĆ MAJA	St.I g.	4,0x15=60,0	-	0	DB-3	8	71,0
11.	KARAMAN SAMRA	St.I g	4,1x15=61,5	-	0	DB-3	6	70,5
12.	HOLJAN SELMA	St.I g.	4,1x15=61,5	-	0	DB-3	6	70,5
13.	MULALIĆ ADO	St.I g.	4,1x15=61,5	-	0	DB-3	1	65,5
14.	HAJRO NADIR	St.I g.	3,9x15=58,5	-	0	DB-3	4	65,5
15.	KALJANAC HARIS	St.Ig	3,6x15=54,0	-	0	RVI-5	6	65,0
16.	TURKOVIĆ BERIN	St. I g.	53,9x15=58,5	-	0	DB-3	1	62,5
17.	PUSTAHIJA EDINA	St. I g.	3,5x15=52,5	-	0	DB-3	6	61,5
18.	NINKOVIĆ ARNES	St. I g.	43,6x15=54,0	-	0	DB-3	1	58,0
19.	ALIĆ ADNA	St.Ig	3,4x15=50,4	-	0	DB-3	1	54,4
20.	VITEŠKIĆ VEDAD	St.II g	8,2x18=147,6	-	0	DB-3	20	170,6
21.	JAŠAREVIĆ AZRA	St.II g	9,0x18=162,0	-	0	DB-3	2	167,0
22.	ŠETKIĆ SELMA	St.II g	7,9x18=142,2	-	0	DB-3	8	153,2
23.	KUKOLJ MUJO	St.II g	7,8x18=140,4	-	0	DB-3	8	151,4
24.	DIVOVIĆ ALMIR	St.II g	8,0x18=144,0	-	0	RVI-5	2	151,0
25.	MUJIĆ AMINA	St.II g	7,0x18=126,0	-	0	DB-3	20	149,0
26.	ARNAUTOVIĆ ELMA	St.II g	7,8x18=140,4	-	0	DB-3	2	147,4
27.	DERVIŠEVIĆ MUAMER	St.II g	7,7x18=138,6	-	0	DB-3	1	143,6

28.	KEZO HARIS	St.II g	7,1x18=127,8	-	0	ŠP-6	4	137,8
29.	KUKO TARIK	St.II g	7,3x18=131,4	-	0	DB-3	1	135,4
30.	DURMO AMINA	St.II g	6,9x18=124,2	-	0	DB-3	8	135,2
31.	HASANBEGOVIĆ SAMRA	St.II g	6,8x18=122,4	-	0	ŠP-6	4	132,4
32.	ĐIDO ARIJANA	St.II g	6,1x18=125,2	-	0	DB-3	4	132,2
33.	HAJDARBAŠIĆ AMAR	St.II g	6,4x18=115,2	-	0	ŠP-6	4	125,2
34.	MATARADŽIJA LAMIJA	St.II g	6,6x18=118,8	-	0	DB-3	2	123,8
35.	ŽEPČAN DIJANA	St.II g	76,5x18=117, 0	-	0	DB-3	2	122,0
36.	TUNOVIĆ EDIN	St.II g	6,5x18=117,0	-	0	DB-3	1	121,0
37.	HADŽIĆ MIRELA	St.III g	8,1x18=145,8	-	0	DB-3	6	154,8
38.	BALTA ELDAR	St.IIIg	8,2x18=147,0	-	0	DB-3	4	154,0
39.	MUŠANOVIĆ BELMA	St.IIIg	7,3x18=131,4	-	0	RVI-5	6	142,4
40.	SKAKA ELMA	St.IIIg	7,4x18=133,2	-	0	DB-3	6	142,2
41.	KARAVDIĆ SELMA	St.IIIg	7,6x18=136,8	-	0	DB-3	2	141,8
42.	FETAHOVIĆ AMELA	St.IIIg	7,1x18=127,8	-	0	RVI-5	1	133,8
43.	DUPOVAC MUHAMED	St.IIIg	6,8x18=121,5	-	0	ŠP-6	4	131,5
44.	ČENGIĆ AZRA	St.IIIg	6,6x18=118.8	-	0	DB-3	6	127,8
45.	HELJDOV NIHADA	St.IIIg	6,1x18=109,8	-	0	ŠP-6	4	119,8
46.	ČAGALJ ADELINA	St.IVg	8,9x18=160,2	-	0	ŠP-6	4	170,2
47.	BUKVA ARMIN	St.IVg	7,8x18=140,4	6	0	DB-3	20	169,4
48.	VUKAS TARIK	St.IVg	8,8x18=158,4	-	0	DB-3	1	168,4
49.	SALISPAHIĆ BERINA	St.IVg	8,6x18=154,8	-	0	DB-3	4	161,8
50.	SULJEVIĆ ALMA	St.IVg	7,8x18=140,4	-	0	DB-3	8	151,4
51.	HURIĆ SAMRA	St.IVg	7,5x18=135,0	-	0	DB-3	6	144,0
52.	LILIĆ INDIRA	St.IVg	7,5x18=135,0	-	0	DB=3	6	144,0
53.	ŠEGIĆ BELMA	St.IVg	7,3x18=131,4	-	0	DB-3	4	138,4
54.	GRABOVICA ELMA	St.Vg	7,1x18=127,8	-	0	DB-3	6	136,8
55.	AJANOVIĆ DENI	Uč.I r	5,0x10=50,0	-	0	DB-3	20	73,0
56.	GONDŽETOVIĆ NEJRA	Uč.I r.	5,0x10=50,0	-	10	DB=3	6	69,0
57.	MURATOVIĆ EMIR	Uč.I r.	5,0x10=50,0	2	10	DB=3	2	67,0
58.	PRAZINA AMER	Uč.I r.	4,9x10=49,4	4	0	DB-3	6	62,4
59.	SPAHOVIĆ EDIN	Uč.Ir.	4,7x10=47,2	6	0	DB-3	6	62,2
60.	AZIRI ALEN	Uč.I r.	4,9x10=49,4	2	0	RVI-5	4	60,4
61.	MAŠIĆ ZANA	Uč.I r.	4,8x10=48,3	-	0	ŠP-11	1	60,3
62.	VAREŠANOVIĆ DŽANA	Uč.I r.	5,0x10=50,0	-	0	DB-3	6	59,8
63.	KOSTIĆ DAJANA	Uč.I r.	5,0x10=50,0	-	0	DB-3	6	59,0
64.	KARIĆ FARIS	Uč.I r.	4,94x10=49,4	-	10	DB-3	1	53,4
65.	CAKIĆ AZRA	Uč.I r.	4,53x10=45,3	-	0	DB-3	1	49,3
66.	ROVČANIN INDIRA	Uč.II	5,0x15=75,0	-	0	DB-3	6	84,0
67.	ČAUŠEVIĆ LEJLA	Uč.IIr	4,6x15=69,0	-	0	DB-3	8	81,0
68.	OČUZ MERIMA	Uč.IIr	5,0x15=75,0	-	0	DB-3	1	81,0
69.	TUNJA MIRSAD	Uč.IIr	5,0x15=75,0	-	0	DB-3	1	81,0
70.	HUKARA ŠEJLA	Uč.IIr	4,5x15=68,0	-	0	RVI-5	6	79,0
71.	GRLJEVIĆ AMINA	Uč.IIr	4,3x15=64,5	-	0	DB-3	6	73,5
72.	MUJEZINOVIĆ AMINA	Uč.IIr	4,0x15=60,0	-	0	RVI-5	6	71,0
73.	FEJZIĆ NEJRA	Uč.IIr	3,0x15=45,0	-	0	RVI-5	20	70,0
74.	KULOGLIJA VERNESA	Uč.IIr	4,1x15=61,5	-	0	DB-3	4	68,5
75.	KARAVDIĆ KERIMA	Uč.IIr	3,0x15=45,0	-	0	RVI-5	6	56,0
76.	PAPIĆ ELDIN	Uč.IIr	2,5x15=37,5	-	0	RVI-5	8	50,5
77.	PECAR ALDIN	Uč.III	4,7x15=70,5	-	0	RVI-5	12	87,5
78.	PRŠEŠ ARNELA	Uč.III	3,9x15=58,5	-	0	DB-3	20	81,5
79.	ŠEHIĆ KENAN	Uč.III	4,8x15=72,0	-	0	DB-3	6	81,0
80.	RAŠČIĆ BELMA	Uč.III	4,8x15=72,6	-	0	DB-3	4	79,6
81.	ČERMEHMEDOVIĆ ANELA	Uč.III	4,5x15=67,5	-	0	RVI-5	4	76,5
82.	VATRIĆ IRFAN	Uč.III	4,8x15=72,0	-		DB-3	4	75,0
83.	MAŠIĆ SELMA	Uč.III	3,8x15=56,3	-	0	ŠP-6	2	74,3
84.	SALISPAHIĆ ARNELA	Uč.III	4,2x15=63,0	-	0	ŠP-6	4	73,0
85.	KLINO DENIS	Uč.III	3,7x15=55,5	-	0	RVI-5	12	72,5
86.	AVDAGIĆ ALMA	Uč.III	3,8x15=57,0	-	0	ŠP-6	1	64,0
87.	HANDŽIĆ KENAN	Uč.III	2,9x15=43,5	6	0	DB-3	8	60,5
88.	RADOVOVIĆ ELDAR	Uč.III	3,1x15=46,5	-	0	ŠP-6	4	56,0

89.	KERIĆ ANEL	Uč.IV	3,8x15=57,0	-	0	DB-3	4	64,0
90.	POTURA AMINA	Uč.IV	4,9x15=73,5	-	0	DB-3	6	82,5
91.	ŠABANOVIĆ ELMA	Uč.IV	5,0x15=75,0	-	0	DB-3	4	82,0
92.	MAHMIĆ AZRA	Uč.IV	5,0x15=75,0	-	0	ŠP-6	1	82,0
93.	HRUSTEMBEGOVIĆ HARIS	Uč.IV	4,5x15=67,5	-	0	ŠP-6	4	77,5
94.	KAPO AZERINA	Uč.IV	4,5x15=67,5	-	0	RVI-5	4	76,5
95.	OMANOVIĆ AMRA	Uč.IV	4,8x15=72,0	-	0	DB-3	4	76,0
96.	TELAKOVIĆ FARUK	Uč.IV	4,6x15=69,0	-	0	RVI-5	2	76,0
97.	TELALAGIC DŽENANA	Uč.IV	4,8X15=72,0	-	0	DB-3	1	76,0
98.	NIKŠIĆ MERIS	Uč.IV	4,0x15=60,0	6	0	RVI-5	4	75,0
99.	PECAR RUBINA	Uč.IV	4,5x15=67,5	-	0	RVI-5	2	74,5
100.	KAROVIĆ NAMIK	Uč.IV	4,3x15=64,5	-	0	DB-3	4	71,5

Član 3.

Visina mjesečne stipendije u iznosu od 100,00 KM isplatit će se za period septembar 2008.-juni 2009. godine.

Član 4.

Općinski načelnik će sklopiti ugovore o stipendiranju i precizirati uslove o načinu isplate stipendija u skladu sa članom 9. Pravilnika o dodjeli stipendija.

Član 5.

Ova Odluka stupa na snagu danom donošenja i objavit će se u "Službenim novinama Kantona Sarajevo".

Predsjedavajući
Općinskog vijeća
Stari Grad Sarajevo
Prof. dr. **Rizah Avdić**, s. r.

Broj 02-49-527/08
30. decembar 2008. godine
Sarajevo

Na osnovu čl. 4. Zakona o prometu nepokretnosti ("Službeni list SRBiH", broj 38/78, 4/89, 29/90, i "Službeni list RBiH", broj 22/91, 21/92 i 10/94) i čl. 25. Statuta Općine Stari Grad Sarajevo-Prečišćeni tekst ("Službene novine Kantona Sarajevo", broj 31/08), Općinsko vijeće Stari Grad, na sjednici održanoj 30. decembra 2008. godine, donosi

ODLUKU

O GUBITKU STATUSA JAVNOG DOBRA U OPĆOJ UPOTREBI

Član 1.

Utvrđuje se da je sa danom 30.12.2008. godine zemljište označeno kao k.č. 1059, nastala cijepanjem od k.č. 2, u površini od 21 m2, zk. ul. 524, k.o. Sarajevo LXXXIII, izgubilo status javnog dobra u općoj upotrebi.

Član 2.

Zemljišnoknjižno odjeljenje Općinskog suda u Sarajevu će po pravosnažnosti ovog rješenja izvršiti brisanje statusa nekretnine na zemljištu iz tačke 1. dispozitiva, te upisati državnu svojinu po kulturi gradilište u površini od 21 m2, a kao nosioca prava raspolaganja upisati Općinu Stari Grad Sarajevo sa 1/1.

Član 3.

Ova Odluka stupa na snagu neposredno od dana objavljivanja na Oglasnoj ploči Općine Stari Grad Sarajevo, a naknadno će biti objavljena u "Službenim novinama Kantona Sarajevo".

Predsjedavajući
Općinskog vijeć
Stari Grad Sarajevo
Prof. dr. **Rizah Avdić**, s. r.

Broj 02-49-506/08
30. decembra 2008. godine
Sarajevo

Na osnovu člana 4. Zakona o prometu nepokretnosti ("Službeni list SRBiH", broj 38/78, 4/89, 29/90 i 22/91 i "Službeni list RBiH", broj 22/91, 21/92, 3/93 i 10/94") i člana 25. Statuta Općine Stari Grad Sarajevo-Prečišćeni tekst ("Službene novine Kantona Sarajevo", broj 31/08), Općinsko vijeće Stari Grad, na sjednici održanoj 30. decembra 2008. godine, donosi

ODLUKU

O GUBITKU STATUSA JAVNOG DOBRA U OPĆOJ UPOTREBI

Član 1.

Utvrđuje se da je izgubilo status javnog dobra u općoj upotrebi zemljište upisano u Iskaz I, k.o. Sarajevo, kč. br. 433 nastala od k.č. br. 2, u površini 12 m2, iz zk.ul. br. 146, k.o. Sarajevo CVIII (stari premjer), što po novom premjeru odgovara k.č. 2506, k.o. Sarajevo IX.

Član 2.

Zemljišno-knjižno odjeljenje Općinskog suda u Sarajevu će brisati status nekretnina upisana kao ulica, u površini od 12 m2, a na zemljištu označenom u članu 1. Odluke, te upisati državnu svojinu, a kao nosioca prava raspolaganja upisati Općinu Stari Grad Sarajevo sa dijelom 1/1.

Član 3.

Ova Odluka stupa na snagu narednog dana od dana objavljivanja na oglasnoj ploči Općine Stari Grad Sarajevo, a naknadno će biti objavljena u "Službenim novinama Kantona Sarajevo".

Predsjedavajući
Općinskog vijeća
Stari Grad Sarajevo
Prof. dr. **Rizah Avdić**, s. r.

Broj 02-49-507/08
30. decembra 2008. godine
Sarajevo

Na osnovu člana 21. Zakona o budžetima-proračunima u Federaciji BiH ("Službene novine Federacije BiH", broj 19/06) i člana 25. Statuta Općine Stari Grad Sarajevo ("Službene novine Kantona Sarajevo", broj 10/98, 17/99 i 21/04), Općinsko vijeće Stari Grad Sarajevo, na sjednici održanoj 30. decembra 2008. godine, donijelo je

ODLUKU

O PRIVREMENOM FINANSIRANJU POTREBA OPĆINE STARI GRAD SARAJEVO ZA PERIOD 01.01.-31.03. 2009. GODINE

Član 1.

Ovom Odlukom utvrđuje se privremeno finansiranje aktivnosti i programa Općine Stari Grad Sarajevo (u daljnjem tekstu: Općina) za period januar - mart 2009. godine, do usvajanja Budžeta Općine za 2009. godinu.

Nadzor nad upotrebom budžetskih sredstava datih putem grantova mogu da vrše i nadležna tijela -komisije Općinskog vijeća i izvještaj o izvršenom nadzoru dostave Općinskom vijeću.

Realizaciju budžetskog plana analizira i prati Komisija za budžet i finansije i o tome izvještava Općinsko vijeće.

Reviziju budžeta vrši Ured za reviziju budžeta - proračuna u Federaciji BiH u skladu sa zakonom.

VI. JAVNOST I TRANSPARENTNOST BUDŽETA

Član 26.

U cilju obavještavanja javnosti o upravljanju javnim prihodima, izvještaji o izvršenju budžeta koji se podnose Općinskom vijeću na usvajanje, objavljivat će se u "Službenim novinama Kantona Sarajevo".

Dokument okvirnog budžeta, budžet i odluka o izvršavanju budžeta, kao i svaka izmjena i dopuna budžeta objavljivat će se u "Službenim novinama Kantona Sarajevo".

Svako korištenje tekućih rezervi objavljivat će se u "Službenim novinama Kantona Sarajevo".

Platni promet vršit će se putem jedinstvenog budžetskog računa preko transakcijskih računa Općine Stari Grad, putem ovlaštenih finansijskih institucija (banaka) na osnovu sklopljenih ugovora.

Član 27.

Na sva pitanja koja nisu regulisana ovom Odlukom a tiču se izvršavanja, računovodstva i revizije budžeta primjenjivat će se odredbe važećih zakona.

Član 28.

Odgovorno lice budžetskog korisnika, nosilac izvršne vlasti kao i drugo lice odgovorno za budžet Općine, kaznit će se za kršenje ove Odluke saglasno odredbama člana 78. Zakona o budžetima u FBiH.

Član 29.

Ova Odluka stupa na snagu danom donošenja i bit će objavljena u "Službenim novinama Kantona Sarajevo"a primjenjivat će se za fiskalnu 2009. godinu.

Predsjedavajući
Općinskog vijeća
Stari Grad Sarajevo
Dr. sc. **Rizah Avdić**, s. r.

Broj 02-49-180/09
25. marta 2009. godine
Sarajevo

Na osnovu člana 10.,11. i 27. Zakona o privremenom korišćenju javnih površina na području Kantona Sarajevo ("Službene novine Kantona Sarajevo", broj 20/04) i člana 25. Statuta Općine Stari Grad Sarajevo-Prečišćeni tekst ("Službene novine Kantona Sarajevo", broj 31/08), Općinsko vijeće Stari Grad Sarajevo, na 5. sjednici održanoj 25. marta 2009. godine, donijelo je

ODLUKU

O IZMJENAMA I DOPUNAMA ODLUKE O PRIVREMENOM KORIŠĆENJU JAVNIH POVRŠINA

Član 1.

U Odluci o privremenom korišćenju javnih površina ("Službene novine Kantona Sarajevo", broj 16/05 i 21/05-Ispravka), član 8. se mjenja i glasi:

"Javni oglas za dodjelu lokacije objavljuje se najmanje u jednom od dnevnih listova Federacije BiH, na oglasnoj ploči Općine, kao i na WEB stranici Općine Stari grad.

Sadržaj oglasa utvrđuje Komisija koju imenuje Općinsko vijeće putem Službe za urbanizam i stambene poslove u skladu sa Zakonom i ovom Odlukom.

Komisija iz prethodnog stava ima predsjednika i 6 članova.

Komisija razmatra prijave na javni oglas i donosi Odluku o dodjeli na privremeno korišćenje lokacija za postavljanje slobodnostojeće ljetne bašče.

Odluka Komisije iz prethodnog stava dostavlja se Službi za urbanizam i stambene poslove radi izdavanja urbanističke saglasnosti i građevne dozvole za privremeno korišćenje javne površine, kao i Službi za komunalne poslove i investicije radi zaključenja ugovora o zakupu javne površine.

Fizičko ili pravno lice kojem se po provedenom postupku dodijeli na privremeno korišćenje lokacija za slobodnostojeću ljetnu bašču dužno je u roku od 3 (tri) dana od dana pravosnažnosti odluke, podnijeti nadležnoj službi zahtjev za izdavanje urbanističke saglasnosti.

Ukoliko se ne postupi u skladu sa prethodnim stavom smatrat će se da je došlo do odustajanja od zahtjeva, te će Komisija izvršiti odabir sljedećeg sa liste najpovoljnije ponude".

Član 2.

U članu 10. iza stava 1. dodaje se novi stav 2. koji glasi:

"Obaveze po osnovu korišćenja slobodnostojećih ljetnih bašči počinju teći od dana otpočinjanja korišćenja iste, a što se se konstatuje zapisnikom nadležne Službe za komunalne poslove i investicije"

Dosadašnji stav 2. postaje stav 3. a stav 3. postaje stav 4.

Član 3.

U članu 13. umjesto teksta: "Službe za urbanizam, stambene i komunalne poslove", treba da stoji tekst: "Službe za urbanizam i stambene poslove i Službe za komunalne poslove i investicije".

Član 4.

U članu 14. stav 1, umjesto teksta: "u paušalnom iznosu", treba da stoji tekst: "u fakturisanom iznosu".

U istom članu iza stava 1. dodaje se novi stav 2. koji glasi:

"Korisnik javne površine je obavezan da plaća PDV na fakturisani iznos naknade".

Dosadašnji stav 2. postaje stav 3.

Član 5.

U članu 17. iza stava 1. dodaje se novi stav 2. koji glasi:

"Naknada iz stava 1. alineja 1. umanjit će se za 30% u odnosu na utvrđeni iznos po m2 za lokalitet broj 21-Trg Oslobođenja, a vodeći računa o umanjenoj podobnosti predmetne lokacije u odnosu na lokalitet broj 20 -Trg Oslobođenja".

Član 6.

U članu 29. mijenja se visina naknade po zonama: u prvoj alineji umjesto "50 KM" treba da stoji "100 KM", u drugoj alineji umjesto "40 KM" treba da stoji "80 KM", u trećoj alineji umjesto "3 KM", treba da stoji "50 KM".

Član 7.

U članu 31. iza riječi "štampe", briše se tekst: "muzičke i filmske produkcije".

Član 8.

U članu 32. mijenja se visina naknade po zonama: u prvoj alineji umjesto "200 KM" treba da stoji "300 KM", u drugoj alineji umjesto "150 KM" treba da stoji "250 KM", u trećoj alineji umjesto "100 KM" treba da stoji "200 KM".

Član 9.

Iza člana 38. dodaje se novi član 38.a) koji glasi:

"Član 38.a)

"Sa korisnicima koji plaćaju zakupninu mjesečno, zakupni odnos se reguliše ugovorom o zakupu javne površine, a što je u nadležnosti Službe za komunalne poslove i investicije.

Ugovorom o zakupu javne površine regulisat će se uslovi kao i način korištenja javne površine".

Član 10.

U članu 45. umjesto teksta: "Služba za urbanizam, stambene i komunalne poslove" treba da stoji tekst: "Služba za komunalne poslove i investicije", a umjesto teksta "u roku od 15 dana" treba da stoji "u roku od 8 dana".

Član 11.

Član 46. mijenja se i glasi:

"Član 46.

Za održavanje humanitarnih, kulturnih, sportskih, predizbornih i sličnih manifestacija od interesa za Općinu, može se odobriti korišćenje javne površine bez naknade, o čemu odlučuje načelnik Općine".

Član 12.

Član 48. se briše.

Član 13.

Načelnik Općine donijet će uputstvo o provođenju ove Odluke.

Član 14.

Ova Odluka stupa na snagu danom donošenja, a naknadno će biti objavljena u "Službenim novinama Kantona Sarajevo".

Predsjedavajući
Broj 02-49-153/09 Općinskog vijeća
25. marta 2009. godine Stari Grad Sarajevo
Sarajevo Prof. dr. **Rizah Avdić**, s. r.

Na osnovu člana 13. Zakona o principima lokalne samouprave u Federaciji Bosne i Hercegovine ("Službene novine Federacije BiH", broj 49/06), člana 10. tačka 7. i člana 25. Statuta Općine Stari Grad Sarajevo - Prečišćeni tekst ("Službene novine Kantona Sarajevo", broj 31/08), Općinsko vijeće Stari Grad Sarajevo, na sjednici održanoj 25. marta 2009. godine, donijelo je

ODLUKU

O USLOVIMA I NAČINU KORIŠTENJA PROSTORIJA MJESNIH ZAJEDNICA

Član 1.

Ovom Odlukom uređuju se uslovi i način korištenja prostorija mjesnih zajednica na kojima pravo raspolaganja ima Općina Stari Grad Sarajevo (u daljnjem tekstu: Općina).

Prostorije mjesne zajednice u smislu ove Odluke smatraju se prostorije i objekti u kojima je smješteno sjedište mjesne zajednice.

Član 2.

Prostorije mjesne zajednice služe za smještaj i rad uposlenih u mjesnoj zajednici, kao i za smještaj i rad organa i tijela mjesne zajednice.

Ukoliko to dozvoljavaju prostorne mogućnosti, u prostorije mjesne zajednice mogu se smjestiti:

- uposleni i službe jedinstvenog organa uprave;
- uposleni Policijske uprave Stari Grad;
- uposleni u ustanovama iz oblasti zdravstvene i socijalne zaštite koje se finansiraju iz budžeta Kantona ili Općine;
- udruženja građana, nevladine organizacije, kulturno-umjetnička i sportska društva.

Član 3.

Prostorije mjesnih zajednica mogu se koristiti i za održavanje:

- referenduma, zborova građana, provođenje općih i lokalnih izbora, izbora za organe i tijela mjesne zajednice;
- predizborne skupove, promocije političkih programa stranaka;
- sjednice organa i tijela mjesne zajednice;
- sastanke nevladinih organizacija, udruženja građana;
- održavanje kulturno-umjetničkih programa, probe i nastupa kulturno-umjetničkih društava, takmičenja, pozorišne i filmske predstave, koncerti, promocije, izložbe, zabavni programi i druge manifestacije u organizaciji prosvjetnih ustanova, kulturno-umjetničkih, sportskih, boračkih, humanitarnih i drugih udruženja građana budžetskih korisnika Općine.

Član 4.

Organi i tijela mjesne zajednice koriste prostor mjesne zajednice na osnovu Odluke o osnivanju mjesnih zajednica.

O smještaju uposlenih i službi jedinstvenog organa uprave i Policijske uprave Stari grad odlučuje načelnik Općine (u daljnjem tekstu: načelnik);

O smještaju uposlenih iz oblasti zdravstvene i socijalne zaštite koji se finansiraju iz budžeta Kantona ili Općine odlučuje Komisija Općinskog vijeća za poslovne prostore (u daljnjem tekstu: Komisija) na prijedlog načelnika.

O smještaju u prostor mjesne zajednice u ostalim slučajevima odlučuje Komisija na prijedlog savjeta mjesne zajednice.

Član 5.

Načelnik odlučuje o korištenju prostora mjesnih zajednica u slučajevima iz člana 3. stav 1. alineja 1.

O korištenju prostora mjesnih zajednica iz člana 3. stav 1. alineja 2. ne treba posebno odobrenje, a o rasporedu održavanja skupova nadležan je savjet mjesne zajednice.

Savjet mjesne zajednice odlučuje o davanju na korištenje prostorija mjesnih zajednica bez naknade u slučajevima predviđenim u članu 3. stav 1. alineja 3, 4. i 5.

Član 6.

Na prijedlog savjeta mjesne zajednice načelnik odlučuje o iznajmljivanju uz naknadu; dijela prostora mjesnih zajednica za održavanje raznih programa komercijalnog karaktera.

Član 7.

Sredstva ostvarena po osnovu komercijalnog korištenja prostorija mjesnih zajednica usmjeravaju se za održavanje prostorija mjesne zajednice koja ostvaruje prihod po tom osnovu.

Član 8.

Prostorije mjesne zajednice mogu se koristiti za namjene predviđene u ovoj Odluci svakim danom u vremenu od 10 do 22 sata ukoliko to dozvoljavaju prostorne mogućnosti.

Član 9.

Udruženje građana, političke stranke i drugi mogući korisnici prostorija mjesnih zajednica podnose pismeni zahtjev za održavanje skupa - manifestacije savjetu mjesne zajednice najkasnije sedam dana prije dana održavanja događaja.

Udruženje građana i ostali korisnici prostorija mjesnih zajednica koji kontinuirano koriste prostor mjesne zajednice o terminima korištenja dogovaraju sa savjetom mjesne zajednice.

Član 10.

Savjet mjesne zajednice donosi odobrenje o održavanju svakog skupa pojedinačno i o tome u pismenoj formi blagovremeno obavještava podnosioca zahtjeva.

Član 11.

U prostorijama mjesnih zajednica zabranjena je distribucija i konzumiranje alkoholnih pića.

Član 12.

U skladu sa pozitivnim propisima, organizatori skupova - manifestacija i savjet mjesne zajednice dužni su obavijestiti Policijsku upravu Stari Grad o vremenu održavanja i karakteru skupa radi preuzimanja odgovarajućih mjera bezbjednosti.

Član 13.

Savjeti mjesne zajednice moraju odbiti održavanje skupa - manifestacije koja je u suprotnosti sa zakonom i drugim pozitivnim propisima, te onim skupovima i programima koji su suprotni osnovnim moralnim vrijednostima društva.

Član 14.

Služba za opću upravu i lokalnu samoupravu nadležna je da neposredno, stalno i cjelovito prati proces provođenja ove

Odluke u mjesnim zajednicama te da predlaže mjere i aktivnosti na što kvalitetnijem korištenju prostorija mjesnih zajednica.

Član 15.

Ova Odluka stupa na snagu danom objavljivanja na oglasnoj ploči Općine i svih mjesnih zajednica, a naknadno će se objaviti i u "Službenim novinama Kantona Sarajevo".

Predsjedavajući
Broj 02-49-166/09 Općinskog vijeća
Mart 2009. godine Stari Grad Sarajevo
Sarajevo Prof. dr. **Rizah Avdić**, s. r.

Ova Odluka je stavljena na oglasnu ploču 26. 3. 2009. godine i skinuta 6. 4. 2009. godine.

Na osnovu člana 10. tačka 1. i 7., člana 25. tačka 2. i 12. i člana 62. Statuta Općine Stari Grad Sarajevo - Prečišćeni tekst ("Službene novine Kantona Sarajevo", broj 31/08), Općinsko vijeće Stari Grad Sarajevo, na sjednici održanoj 25. marta 2009. godine, donijelo je

ODLUKU

O DAVANJU SAGLASNOSTI NA ZADUŽENJE OPĆINE STARI GRAD SARAJEVO I ZAKLJUČENJE UGOVORA O KREDITU SA RAZVOJNOM BANKOM FEDERACIJE BOSNE I HERCEGOVINE

Član 1.

Ovom Odlukom, Općinsko vijeće Općine Stari Grad Sarajevo daje saglasnost na kreditno zaduženje Općine Stari Grad Sarajevo kod Razvojne banke Federacije Bosne i Hercegovine u iznosu: 1.000.000,00 KM (jedanmilion KM).

Član 2.

Sredstva revolving fonda, koristit će se za finansiranje projekta lokalne zajednice, koji doprinosi poboljšanju infrastrukture.

Član 3.

Općina Stari Grad Sarajevo će finansirati sljedeće projekte: Rekonstrukcija saobraćajnice Iza Gaja "Pogledine i Dolovi" tj. projekt saobraćajnice i kanalizacije, te sanacija proloma tla na lokalitetu Vratnik.

Član 4.

Ukupna masa potrebnih kreditnih sredstava, namijenjenih za realizaciju projekta, navedenog u članu 3. iznosi 1.000.000,00 KM (jedanmilion KM).

Član 5.

Kreditna sredstva se prihvataju pod slijedećim uslovima (Kriteriji Federacije):

- Maksimalni iznos kredita . . . . . 1.000.000,00 KM
- Greys period . . . . . do šest mjeseci
- Kamatna stopa . . . . . 4% (četiri) godišnje, fiksno
- Rok otplate . . . . . 7 (sedam) godina
- Jednokratna naknada za upravlj. 0,50%
- Učešće vlastitih sredstava 10%
- Instrumenti osiguranja plaćanja . . . . . kolateral prihvatljiv za Banku

Član 6.

Na osnovu uslova, iz člana 5. ove Odluke, kojim se odobravaju kreditna sredstva, varijanta otplate ovog dugoročnog kredita je:

- Anuitet godišnji . . . . . 166.609,00 KM (stotinušezdesetšesthiljadašestotinadevet KM)
- Anuitet polugodišnji . . . . . 82.602,00 KM (osamdesetdvijehiljadešeststotinadvije KM)
- Anuitet mjesečni . . . . . 13.669,00 KM (trinaesthiljadašestošezdesetdevet KM)

Napomena: Ukupna cijena uzetog kredita sa kamatama i jednokratnom naknadom za upravljanje je: 1.172.442,00 KM (jedanmilionstotinusedamdesetdvijehiljadečetiristotinečetrdesetdvije KM)

Član 7.

Nakon eventualnog dobijanja kredita od strane Razvojne banke Federacije Bosne i Hercegovine, Općina Stari Grad će, putem Rebalansa Budžeta, kako to zahtijeva kreditor, unijeti odobrena sredstava u prihodovnu stranu budžeta, i navesti, na rashodovnoj strani, projekt za koji će biti utrošena kreditna sredstva.

Član 8.

Općina kao zajmoprimac je strana koja prioritetno ima obavezu izmirenja duga.

Servisiranje duga - otplata duga, na pozajmljena sredstva (kredit) predstavljaju izvršene uplate od strane Općine, prema dinamički utvrđenom anuitetskom planu, do potpune otplate kredita.

Član 9.

Za potrebe Razvojne banke Federacije BiH kao kreditora, zajmoprimac (Općina) će obezbijediti garanciju Kantona Sarajevo na ime vraćanja kreditnih sredstava po osnovu prihoda od izdavanja poslovnih prostora u zakup (kolateral) ili na nekretninu čija je vrijednost procijenjena od strane ovlaštenog sudskog vještaka na minimalni iznos od 1.500.000,00 KM (jedanmilionpetstotinahiljada KM), a koja je uknjižena na Općinu Stari Grad Sarajevo sa pravom raspolaganja 1/1.

Član 10.

O zaduživanju Općine Stari Grad Sarajevo i zaključivanju ugovora o kreditu, odlučuje Općinsko vijeće, dvotrećinskom većinom.

Član 11.

Općinsko vijeće daje ovlaštenje načelniku Općine Stari Grad Sarajevo i predsjedavajućem Općinskog vijeća da, po ispunjavanju potrebnih uslova, potpišu i ovjere Ugovor o kreditnom zaduženju Općine Stari Grad Sarajevo.

Član 12.

Ova Odluka stupa na snagu danom donošenja i bit će objavljena u "Službenim novinama Kantona Sarajevo".

Predsjedavajući
Broj 02-49-175/09 Općinskog vijeća
Mart 2009. godine Stari Grad Sarajevo
Sarajevo Prof. dr. **Rizah Avdić**, s. r.

Na osnovu člana 25. Statuta Općine Stari Grad Sarajevo-Prečišćeni tekst ("Službene novine Kantona Sarajevo", broj 31/08), člana 18. stav 1. alineja 1. i člana 6. Odluke o dodjeli na korištenje poslovnih prostora i visini i načinu plaćanja zakupnine za poslovne prostore na kojima pravo raspolaganja ima Općina Stari Grad Sarajevo ("Službene novine Kantona Sarajevo", broj 26/07 i 6/08) i Odluke o izmjenama i dopunama Odluke o dodjeli na korištenje poslovnih prostora i visini i načinu plaćanja zakupnine za poslovne prostore na kojima pravo raspolaganja ima Općina Stari Grad Sarajevo br. 02-49-108/09, Općinsko vijeće Stari Grad Sarajevo, na sjednici održanoj 25. marta 2009. godine,donijelo je

ODLUKU

O DODJELI NA KORIŠTENJE POSLOVNOG PROSTORA U ULICI DŽININA BROJ 12

1. Poslovni prostor u ulici Džinina broj 12 (površine 30 m^2, druga poslovna zona), dodjeljuje se na korištenje Udruženju-organizaciji demobiliziranih branilaca odbrambeno-oslobodilačkog rata 1992-1995. Općine Stari Grad Sarajevo, uz uslov da isti oslobode poslovni prostor koji trenutno

OPĆINA STARI GRAD

Općinsko vijeće

Na osnovu člana 29. Zakona o lokalnoj samoupravi - Prečišćeni tekst ("Službene novine Kantona Sarajevo", broj 22/00) i člana 25. Statuta Općine Stari Grad Sarajevo - Prečišćeni tekst ("Službene novine Kantona Sarajevo", broj 31/08), Općinsko vijeće Stari Grad Sarajevo, na sjednici održanoj 2. decembra 2009. godine, donijelo je

ODLUKU

O IZMJENAMA I DOPUNAMA ODLUKE O OKVIRNIM KRITERIJIMA ZA UPOTREBU SREDSTAVA TEKUĆIH GRANTOVA NEVLADINIM I NEPROFITNIM ORGANIZACIJAMA IZ BUDŽETA OPĆINE STARI GRAD SARAJEVO

Član 1.

U Odluci o okvirnim kriterijima za upotrebu sredstava tekućih grantova nevladinim i neprofitnim organizacijama iz Budžeta Općine Stari Grad Sarajevo ("Službene novine Kantona Sarajevo", broj 4/06), u članu 3. mijenja se stav 1. i glasi:

"Ocjenjivanje i izbor projekata iz člana 2. ove Odluke vršit će radna tijela Općinskog vijeća nadležna za pojedine oblasti."

Član 2.

Odluka o izmjenama i dopunama Odluke o okvirnim kriterijima za upotrebu sredstava tekućih grantova nevladinim i neprofitnim organizacijama iz Budžeta Općine Stari Grad Sarajevo stupa na snagu danom objavljivanja u "Službenim novinama Kantona Sarajevo".

Broj 02-49-584/09
Decembar 2009. godine
Sarajevo

Predsjedavajući
Općinskog vijeća
Stari Grad Sarajevo
Prof. dr. **Rizah Avdić**, s. r.

Na osnovu člana 25., a u vezi sa članom 10. stav 4. i 7. Statuta Općine Stari Grad Sarajevo - Prečišćeni tekst ("Službene novine Kantona Sarajevo", broj 31/08) i člana 8. stav. 3. alineja 6. i 9. Zakona o principima lokalne samouprave u Federaciji BiH ("Službene novine Federacije BiH", broj 49/06), na 12. sjednici Općinskog vijeća Stari Grad Sarajevo, održanoj 2. decembra 2009. godine, donesena je slijedeća

ODLUKA

1. DOZVOLJAVA SE pretvaranje poslovnog prostora u ulici Maguda broj l/I - nosioca prava raspolaganja Općine Stari Grad Sarajevo, površine 110 m2, šifra poslovnog prostora 419, u stambeni prostor.
2. Nalaže se Službi za privredu da izvrši brisanje poslovnog prostora iz tačke 1. Odluke iz evidencije poslovnih prostora.
3. Nalaže se Službi za stambene poslove da izvrši evidentiranje prostora u ulici Maguda l/I u evidenciju stanova kojima raspolaže Općina Stari Grad Sarajevo.
4. Ova Odluka stupa na snagu danom donošenja i bit će objavljena na oglasnoj ploči Općine Stari Grad Sarajevo.

Broj 04-49-580/09
Decembar 2009. godine
Sarajevo

Predsjedavajući
Općinskog vijeća
Stari Grad Sarajevo
Prof. dr. **Rizah Avdić**, s. r.

Na osnovu člana 25. Statuta Općine Stari Grad Sarajevo -Prečišćeni tekst ("Službene novine Kantona Sarajevo", broj 31/08), člana 20. i člana 6. stav 1. Odluke o dodjeli na korištenje poslovnih prostora i visini i načinu plaćanja zakupnine za poslovne prostore na kojima pravo raspolaganja ima Općina Stari Grad Sarajevo - Prečišćeni tekst ("Službene novine Kantona Sarajevo", broj 19/09), Općinsko vijeće Stari Grad Sarajevo, na sjednici održanoj 2. decembra 2009. godine, donijelo je

ODLUKU

O DODJELI NA KORIŠTENJE POSLOVNOG PROSTORA U ULICI TRGOVKE BROJ 13-A

1. Poslovni prostor u ulici Trgovke broj 13-a (javni toalet površine 19,93 m2, prva zona), dodjeljuje se na korištenje Udruženju RVI Stari Grad Sarajevo.
2. Korisnik poslovnog prostora iz tačke 1. ove Odluke oslobađa se od obaveze plaćanja zakupnine za korištenje predmetnog poslovnog prostora.
3. Općinski načelnik će sa korisnikom iz tačke 1. ove Odluke zaključiti ugovor o korištenju poslovnog prostora. Ugovor se zaključuje na period od godinu dana sa mogućnošću produženja, odnosno do donošenja Zakona o restituciji.
4. Ova Odluka stupa na snagu sa danom donošenja i bit će objavljena u "Službenim novinama Kantona Sarajevo".

Broj 02-49-579/09
2. decembar 2009. godine
Sarajevo

Predsjedavajući
Općinskog vijeća
Stari Grad Sarajevo
Prof. dr. **Rizah Avdić**, s. r.

Na osnovu člana 4. Zakona o prometu nepokretnosti ("Službeni list SRBiH", broj 38/78, 4/89, 29/90 i 22/91) i ("Službeni list RBiH", broj 21/92 i 10/94), i člana 25. Statuta Općine Stari Grad Sarajevo - Prečišćeni tekst ("Službene novine Kantona Sarajevo", broj 31/08), Općinsko vijeće Stari Grad, na sjednici održanoj 2. decembra 2009. godine, donosi

ODLUKU

O GUBITKU STATUSA JAVNOG DOBRA U OPĆOJ UPOTREBI

Član 1.

Utvrđuje se da je izgubilo status javnog dobra u općoj upotrebi zemljište upisano u Iskaz I, a označeno kao k.č.525 nastala od k.č. 206 u površini 86 m^2 iz zk.ul.215 k.o. Sarajevo-mahala LXXXII.

Član 2.

Zemljišno-knjižno odjeljenje Općinskog suda u Sarajevu će na zemljištu iz tačke 1.Odluke brisati status nekretnine upisane kao vrt u površini od 86m^2, te upisati državno vlasništvo, a kao nosioca prava raspolaganja upisati Općinu Stari Grad Sarajevo sa 1/1.

Član 3.

Ova Odluka stupa na snagu narednog dana od dana objavljivanja na oglasnoj ploči Općine Stari Grad Sarajevo, a naknadno će biti objavljena u "Službenim novinama Kantona Sarajevo".

Broj 02-49-571/09
Decembar 2009. godine
Sarajevo

Predsjedavajući
Općinskog vijeća
Stari Grad Sarajevo
Prof. dr. **Rizah Avdić**, s. r.

Stavljeno na oglasnu ploču 3. 12. 2009. godine, skinuto 10. 12. 2009. godine

---

Na osnovu člana 4. Zakona o prometu nepokretnosti ("Službeni list SRBiH", broj 38/78, 4/89, 29/90 i 22/91) i ("Službeni list RBiH", broj 21/92 i 10/94), i člana 25. Statuta Općine Stari Grad Sarajevo - Prečišćeni tekst ("Službene novine

Kantona Sarajevo", broj 31/08), Općinsko vijeće Stari Grad, na sjednici održanoj 2. decembra 2009. godine, donosi

ODLUKU

O GUBITKU STATUSA JAVNOG DOBRA U OPĆOJ UPOTREBI

Član 1.

Utvrđuje se da je izgubilo status javnog dobra u općoj upotrebi zemljište upisano u Iskaz I, a označeno kao k.č. 82 nastala od k.č. 70 u površini 43 m^2 iz zk. ul. 52 k.o. Sarajevo-mahala XII, (stari premjer), što po novom premjeru odgovara k.č. dio 1355 i k.č.1354/4 nastala od k.č. 1354/1 k.o. Sarajevo I.

Član 2.

Zemljišno-knjižno odjeljenje Općinskog suda u Sarajevu će na zemljištu iz tačke 1. Odluke brisati status nekretnine upisane kao ulica u površini od 43m^2, te upisati državno vlasništvo, po kulturi gradilište, a kao nosioca prava raspolaganja upisati Općinu Stari Grad Sarajevo sa 1/1.

Član 3.

Ova Odluka stupa na snagu narednog dana od dana objavljivanja na oglasnoj ploči Općine Stari Grad Sarajevo, a naknadno će biti objavljena u "Službenim novinama Kantona Sarajevo".

Predsjedavajući
Broj 02-49-570/09 Općinskog vijeća
2. decembra 2009. godine Stari Grad Sarajevo
Sarajevo Prof. dr. **Rizah Avdić**, s. r.

Stavljeno na oglasnu ploču 3. 12. 2009. godine, skinuto 10. 12. 2009. godine

---

Na osnovu člana 4. i 33. Zakona o budžetima u Federaciji BiH ("Službene novine Federacije BiH", broj 19/06), člana 25. Statuta Općine Stari Grad Sarajevo-Prečišćeni tekst ("Službene novine Kantona Sarajevo", broj 31/08) i člana 6. Odluke o izvršavanju Budžeta Općine Stari Grad Sarajevo za 2009. godinu ("Službene novine Kantona Sarajevo", broj 11/09), Općinsko Vijeće Stari Grad Sarajevo, na sjednici održanoj 2. decembra 2009. godine, donijelo je

ODLUKU

O PRERASPODJELI SREDSTAVA IZ BUDŽETA OPĆINE STARI GRAD SARAJEVO ZA 2009. GODINU NA RAZDJELU OPĆINSKOG VIJEĆA

Član 1.

Odobrava se preraspodjela sredstava iz Budžeta Općine Stari Grad Sarajevo za 2009. godinu na razdjelu Općinskog vijeća u ukupnom iznosu od 11.700,00 KM.

Član 2.

Preraspodjela sredstava iz člana 1. ove Odluke vrši se na slijedeći način:

- smanjuju se sredstva na poziciji 614325 - Grantovi sportskim klubovima po javnom pozivu za iznos od 11.700,00 KM
- povećavaju se sredstva na poziciji - 614327- Grantovi za organizaciju tradicionalnih turnira i manifestacija povodom Dana Općine, Bajrama, Božića, po odluci parlamentarne komisije za iznos od 11.700,00 KM.

Član 3.

Ova Odluka čini sastavni dio Budžeta Općine Stari Grad Sarajevo za 2009. godinu.

Član 4.

Ova Odluka stupa na snagu narednog dana od dana objavljivanja u "Službenim novinama Kantona Sarajevo" i primjenjivat će se za fiskalnu 2009. godinu.

Predsjedavajući
Broj 02-49-596/09 Općinskog vijeća
Decembar 2009. godine Stari Grad Sarajevo
Sarajevo Prof. dr. **Rizah Avdić**, s. r.

Na osnovu člana 5. Zakona o organizaciji organa uprave u Federaciji Bosne i Hercegovine ("Službene novine Federacije BiH", broj 35/05), člana 29. Zakona o lokalnoj samoupravi - Prečišćeni tekst ("Službene novine Kantona Sarajevo", broj 22/00) i člana 25. Statuta Općine Stari Grad Sarajevo - Prečišćeni tekst ("Službene novine Kantona Sarajevo", broj 31/08), Općinsko vijeće Stari Grad Sarajevo, na sjednici održanoj 2. decembra 2009. godine, donijelo je

ODLUKU

O IZMJENAMA I DOPUNAMA ODLUKE O ORGANIZACIJI SLUŽBI OPĆINE STARI GRAD SARAJEVO

Član 1.

U Odluci o organizaciji službi Općine Stari Grad Sarajevo ("Službene novine Kantona Sarajevo", broj 15/09), u članu 14, alineja 8. mijenja se i glasi:

" - obavlja poslove pružanja informacija korisnicima usluga info-kiosk, sadržaj i sloboda pristupa informacijama kojima raspolaže organ državne službe na osnovu Zakona o slobodi pristupa informacijama u Federaciji Bosne i Hercegovine".

Član 2.

U članu 19. alineja 9. se briše.

Član 3.

Član 20. se briše.

Član 4.

Član 25. mijenja se i glasi:

"Član 25.

Službom Kabineta načelnika Općine i Službom za odnose sa javnošću i informacioni sistem rukovodi rukovodilac službe, koji u pogledu prava i obaveza imaju status pomoćnika načelnika.

Sektorom za lokalni razvoj rukovodi državni službenik - šef sektora, koji u pogledu prava i obaveza ima status Šefa odsjeka u službi za upravu.

Sektorom za poslove mjesnih zajednica i Sektorom za tehničke poslove i obezbjeđenje rukovodi namještenik - šef sektora, koji u pogledu prava i obaveza ima status šefa organizacione jedinice - šefa grupe u službi za upravu.

Rukovodioci službi i šefovi sektora za svoj rad i upravljanje neposredno odgovaraju načelniku Općine."

Član 5.

Ovlašćuje se Komisija za propise i Statut Općinskog Vijeća Stari Grad Sarajevo, da utvrdi prečišćeni tekst Odluke o organizaciji službi Općine Stari Grad Sarajevo.

Član 6.

Ova Odluka stupa na snagu danom objavljivanja na oglasnoj tabli Općine Stari Grad Sarajevo, a naknadno će biti objavljena u "Službenim novinama Kantona Sarajevo".

Predsjedavajući
Broj 02-49-595/09 Općinskog vijeća
Decembar 2009. godine Stari Grad Sarajevo
Sarajevo Prof. dr. **Rizah Avdić**, s. r.

Stavljeno na oglasnu ploču 3. 12. 2009. godine, skinuto 10. 12. 2009. godine

Na osnovu člana 3.10.11. i 27. Zakona o privremenom korištenju javnih površina na području Kantona Sarajevo ("Službene novine Kantona Sarajevo", broj 20/04) i člana 25. Statuta Općine Stari Grad Sarajevo - Prečišćeni tekst ("Službene novine Kantona Sarajevo", broj 31/08), Općinsko vijeće Stari Grad Sarajevo, na sjednici održanoj 4. novembra 2009. godine, donijelo je

ODLUKU
O IZMJENAMA I DOPUNAMA ODLUKE O PRIVREMENOM KORIŠĆENJU JAVNIH POVRŠINA

Član 1.

U Odluci o privremenom korišćenju javnih povšina ("Službene novine Kantona Sarajevo", broj 16/05, 21/05 i 11/09), iza člana 16. dodaju se novi članovi i to: član l6/a, 16/b i 16/c, koji glase:

"Član 16/a

Naknada za garažne prostore i parking mjesta privremenog karaktera iznosi 2 KM/m^2, mjesečeno.

Naknada iz stava 1. ovog člana, počet će se naplaćivati stupanjem na snagu ove Odluke, a najkasnije po uspostavljanju službene evidencije garažnih prostora i parking mjesta privremenog karaktera.

Član 16/b

Naknada za korišćenje zemljišta za zatečene poslovne objekte privremenog karaktera iznosi 5 KM/m2, mjesečno.

Naknada iz stava 1. ovog člana, počet će se naplaćivati stupanjem na snagu ove Odluke, a najkasnije po uspostavljanju službene evidencije zatečenih poslovnih objekata privremenog karaktera.

Službene evidencije iz člana 16/a i 16/b vodi Služba za komunalne poslove i investicije.

Član 16/c

Naknada za korišćenje neizgrađenog građevinskog zemljišta koje je izuzeto, po m^2 iznosi mjesečno:

– u centralnoj zoni . . . . . 20 KM
– u ostalim zonama . . . . . 10 KM."

Član 2.

Ova Odluka stupa na snagu danom objavljivanja u "Službenim novinama Kantona Sarajevo".

Broj 02-49-533/09
Novembar 2009. godine
Sarajevo

Predsjedavajući
Općinskog vijeća Stari Grad
Sarajevo
Prof. dr. **Rizah Avdić**, s. r.

Na osnovu čl. 40. i 47. stav 2. Zakona o prostornom uređenju ("Službene novine Kantona Sarajevo" broj 7/05), i čl. 10. i 25. Statuta Općine Stari Grad Sarajevo Sarajevo ("Službene novine Kantona Sarajevo" broj 31/08 - prečišćeni tekst), Općinsko vijeće Općine Stari Grad Sarajevo, na sjednici održanoj 4. novembra 2009. godine donijelo je

ODLUKU
O PRISTUPANJU IZRADI URBANISTIČKOG PROJEKTA "ŠAHINAGIĆA ULICA - I FAZA"

Vrsta plana

Član 1.

Pristupa se izradi Urbanističkog projekta "Šahinagića ulica - I faza" (u daljnjem tekstu: Plan).

Granice područja za koje se plan radi

Član 2.

Granica obuhvata polazi od tačke br. 1 sa koordinatama y=6535204, x=4857195 koja se nalazi između lijeve obale rijeke Miljacke i ulice Obala bega Isakovića k.č. 2753, zatim nastavlja na sjeveroistok lijevom obalom rijeke Miljacke (ne obuhvata je) , granica potom presjeca Šeher - Čehajinu ćupriju, te nastavlja međom parcele k.č. 173(ne obuhvata je) i dolazi u tačku br.2 y= 6535317, x=4857208 koja se nalazi na međi između parcela 173 i 2573.Granica obuhvata skreće u pravcu juga sjekući u pravoj liniji parcelu k.č.2573 (ulica Obala bega Isakovića) i dolazi u tromeđu parcela k.č. 170, 169 i 2573, granica potom nastavlja u istom pravcu idući međama parcela k.č. 170, 166 (obuhvata ih) , te se lomi na zapad sijekući u pravoj liniji parcele k.č. 123 i 107(put), nastavlja u pravcu zapada, te sjevera idući ulicama Avde Šahinagića k.č. 117, Dugi sokak k.č. 96 i parcelom k.č. 35(obuhvata ih), nastavlja na sjever preko parcela k.č. 35 i 2573 i dolazi do tačke odakle je opis granice i počeo.

Sve gore navedene parcele se nalaze u katastarskoj općini K.O. Sarajevo IX, Općina Stari Grad.

Površina obuhvata iznosi P=0,7 ha.

Vremenski period za koji se plan donosi

Član 3.

Plan se donosi za period od 10 godina (2009. - 2019. godine).

Smjernice za izradu plana

Član 4.

Programom razvoja gradskog jezgra Sarajevo ("Službene novine Kantona Sarajevo", broj 13/2000) u cilju realizacije programskih opredjeljenja za područje koje se nalazi na lijevoj obali Miljacke, između Ulica Isević Sokak, A.Šahinagića (ranije D.Tucovića), Šeher Čehajina ćuprija i Obale Isa bega Isakovića, definisana je izrada urbanističkog projekta pod nazivom "Šahinagića ulica", uz opredjeljenje da se površine bivše pijace i obdaništa racionalno iskoriste u funkciju izgradnje kolektivne garaže (kapaciteta cca 350 parking mjesta), te potreba i funkcija gravitirajućeg stanovništva uvažavajući naslijeđeni ambijent kulturno-historijske vrijednosti.

2001 godine raspisan je Javni anonimni anketni i jednostepeni konkurs za izradu urbanističko-arhitektonskog rješenja "Bistrik-lijeva obala Miljacke", na osnovu kojeg nisu dodijeljene prva, druga i treća nagrada, nego samo jedan otkup.

Zavod za planiranje razvoja Kantona Sarajevo 2003.godine na zahtjev Gradske uprave odnosno Gradonačelnika je uradio elaborat "Idejni projekat Lijeva obala Miljacke od Šeher-Ćehajine ćuprije do mosta Čobanija" koji je na osnovu usvojenih planova obradio projekat pješačke saobraćajnice u četiri dionice. Na potezu od Šeher-Ćehajine ćuprije do Carevog mosta projektovane su paralelno dvije saobraćajnice i to pješačka uz rijeku Miljacku gabarita od 4,0 do 4,25 m i uz nju kolska saobraćajnica gabarita 4,5 m. Intervencija na ovom potezu se sastoji u tome da se proširuje gabarit pješačke na račun kolske saobraćajnice, s tim što je kolska saobraćajnica Obala Isa-bega Isakovića na ovom dijelu u funkciji do realizacije Južne longitudinale od Austrijskog trga do novog mosta. Kada se realizuje ova primarna gradska saobraćajnica postojeća saobraćajnica se može u punom gabaritu pretvoriti u pješačku saobraćajnicu. Navedeni Idejni projekat je osnovne karakteristike urbane kompozicije analizirao kroz nekoliko cjelina (sekvenci koji zaokružuju mostovi na rijeci Miljacki) sa naglaskom na obnovu Aleja lipa uz Miljacku.

Na osnovu pokrenute inicijative od strane Načelnika Općine Stari Grad u Sarajevo, a u cilju izraženih potreba rješavanja saobraćaja u mirovanju na području Općine, odnosno Grada, pristupiće se izradi, provedbene dokumentacije pod nazivom Urbanistički projekat "Šahinagića ulica" - I faza, čije su granice opisane u članu 2 ove Odluke. Pored primarne funkcije rješavanja saobraćaja u mirovanju izradom ovog Plana pristupiće se rješavanju i atraktivnog prostora za održavanje kulturnih manifestacija na otvorenom te gradskog trga koji će se sa svojim oblikovnim i vizuelnim elementima i rješenjem uklopiti u naslijeđenu matricu velike ambijentalne i historijske vrijednosti.

Za izradu Plana potrebno je:
- izvršiti geodetsko snimanje postojećeg stanja u prostornom obuhvatu u digitalnoj formi u mjerilu 1:500 (u apsolutnim koordinatama),
- izvršiti geodetsko snimanje Čolinog potoka u dužini cca 80,0 m uzvodno od ispusta u rijeku Miljacku, te nizvodnog kanala u dužini cca 80,0 m, koji je udaljen od ispusta Čolinog potoka cca 45,0 m. Snimanje izvršiti u digitalnoj formi u mjerilu 1:250 (u aspolutnim koordinatama),
- izvršiti potrebne istražne radove u funkciji izrade elaborata o inženjerskogeološkim, geomehaničkim i hidrogeološkim osobinama terena za nivo izrade idejnog projekta garaže sa potrebnim brojem bušotina,
- izvršiti anketiranje i valorizaciju postojećeg građevinskog fonda,
- prilikom izrade Plana poštovati opredjeljenja data kroz razvojne planove vodeći računa o povezivanju sa usvojenim kontaktnim provedbenim planovima,
- prostor u granicama Plana definisan, kao prostorno-funkcionalno-oblikovnu cjelinu sa osnovnom namjenom koja se odnosi na saobraćaj u mirovanju smješten pod zemljom. Prostor nekadašnje pijace planirati kao višefunkcionalnu površinu za održavanje kulturnih događaja - manifestacija na otvorenom i parkiranja motornih vozila. Prostor nekadašnjeg obdaništa planirati kao gradski trg koji će očuvati današnje intenzivne komunikacije, uređenim i funkcionalnim pješačkim površinama, te omogućiti dobru pješačku povezanost u transverzalnom i longitudinalnom pravcu u odnosu na javne sadržaje u bližoj i daljoj okolini. Trg opremiti sa adekvatnim elementima biološke i građevinske komponente prostor uz Miljacku (obala Isa-bega Isakovića) planirati sa alejom lipa (tri vrste lipe) koja će predstavljati početak-završetak Aleje lipa duž rijeke Miljacke,
- u granicama obuhvata očuvati minimum uslova za "uvođenje" biološke komponente, a posebno stablašica za koje je potrebno obezbjediti najmanje dubinu pedostrupstrata od 3,0 m,
- garažu planirati sa više podzemnih etaža, te preispitati mogućnost (u zavisnosti od nivelacije susjednih građevina, saobraćajnica i položaja podzemnih instalacija komunalne infrastrukture, posebno Čolinog potoka) izgradnje dijela objekta kao krova garaže maksimalne visine do 1,0 m u odnosu na okolne saobraćajnice,
- koncept Plana uraditi u saradnji sa Zavodom za zaštitu kulturno-historijskog i prirodnog naslijeđa Kantona Sarajevo,
- koncept plana će definisati urbanističko-tehničke uslove za izradu Idejnog projekta garaže i to: građevinsku liniju, kapacitet garaže (mogući broj parking mjesta), mjesta i kote za ulaze i izlaze u garažu, kote pješačkih površina (komunikacija), te definisati površine za sadnju biološke komponente,
- garažu treba projektovati prema najboljim raspoloživim tehničkim rješenjima vezano za zakonske odredbe i usmjerenja iz oblasti zaštite sredine (Pravilnik o programima i postrojenjima koji mogu biti izgrađeni i pušteni u rad ako imaju okolinsku dozvolu) kako bi se spriječili negativni uticaji na neposredno okruženje, što se potvrđuje provođenjem postupka izdavanja okolinske dozvole,

Član 5.

Nosilac izrade Plana će na osnovu datih usmjerenja izraditi odgovarajući koncept prostornog uređenja. Ukoliko, tokom izrade koncepta prostornog uređenja iznađe mogućnosti za racionalnijim i kvalitetnijim korištenjem manjih dijelova prostora, a koji su u suprotnosti sa smjernicama iz člana 4. ove odluke, Nosilac izrade Plana može sugerisati Nosiocu pripreme za izradu Plana izmjenu i dopunu ove Odluke u dijelu kojim se definišu smjernice za izradu Plana.

Rok izrade plana

Član 6.

Rokovi za pripremu i izradu Plana su:
- za obezbjeđenje podloga i elaborata potrebnih za izradu Plana rok je 20 dana od donošenja Odluke o pristupanju izradi Plana na Općinskom vijeću Općine Stari Grad,
- za Koncept plana 45 dana po donošenju Odluke o pristupanju izradi Plana na Općinskom vijeću Općine Stari Grad,
- za Prednacrt Plana je 30 dana od prijema idejnog projekta,
- za utvrđivanje Nacrta Plana 20 dana od isporučenog Prednacrta Plana,
- za javni uvid i javnu raspravu o Planu 30 dana po utvrđivanju Nacrta Plana,
- za sumiranje rezultata javne rasprave narednih 15 dana,
- za analizu primjedbi prijedloga i sugestija narednih 15 dana,
- za prijedlog Plana narednih 30 dana,
- donošenje Plana na Općinskom vijeću Stari Grad Sarajevo, po isporuci prijedloga Plana.

Način osiguranja sredstava za izradu plana

Član 7.

Sredstva za izradu Plana u orijentacionom iznosu od 34.750 KM obezbijedit će Općina Stari Grad Sarajevo iz Budžeta za 2009. i 2010. godinu ili krajnji investitor.

Nosilac pripreme plana i nosilac izrade plana

Član 8.

Nosilac pripreme za izradu Plana je načelnik Općine Stari Grad Sarajevo.

Nosilac izrade Plana je Zavod za planiranje razvoja Kantona Sarajevo.

Javna rasprava i donošenje plana

Član 9.

Izradi Plana prethodi izrada analitičko-dokumentacione osnove.

Nosilac pripreme za izradu Plana će verifikovati dokumente iz prethodnog stava.

Član 10.

Nosilac izrade Plana će izraditi Koncept Plana na osnovu utvrđenih smjernica i ponuditi ga Nosiocu pripreme za izradu Plana.

Ukoliko Nosilac pripreme za izradu Plana prihvati Koncept Plana, Nosilac izrade Plana će izraditi Prednacrt Plan i dostaviti ga Nosiocu pripreme za izradu Plana radi utvrđivanja Nacrta Plana.

Nosilac pripreme za izradu Plana će utvrditi Nacrt Plana i podnijeti ga Općinskom vijeću na razmatranje i stavljanje na javni uvid i raspravu u trajanju od 30 dana.

Član 11.

Na osnovu rezultata javne rasprave i stava o nacrtu Plana Nosilac pripreme za izradu Plana utvrdiće Prijedlog Plana i podnijeti ga Općinskom vijeću Općine Stari Grad Sarajevo na donošenje.

Ostale odredbe

Član 12.

Subjekti planiranja su: Kanton Sarajevo, Grad Sarajevo, Općina Stari Grad Sarajevo, Zavod za izgradnju Kantona Sarajevo, Kantonalni zavod za zaštitu kulturno-historijskog i

prirodnog naslijeđa Sarajevo, komunalna i javna komunalna preduzeća, vlasnici i korisnici zemljišta, potencijalni investitori i drugi zainteresovani subjekti koji iskažu svoj interes.

Član 13.

Utvrđuje se režim zabrane građenja i legalizacije do donošenja Plana.

Član 14.

Sastavni dio ove odluke je grafički prilog - sa ucrtanom granicom prostornog obuhvata usklađenom sa planom višeg reda (Urbanistički plan Grada Sarajeva za urbano područje Sarajevo /Stari Grad, Centar, Novo Sarajevo, Novi Grad, Ilidža i Vogošća/ za period 1986. do 2015. godine i Projektni program Centralnog gradskog jezgra za izradu urbanističkih projekata).

Član 15.

Ova Odluka stupa na snagu danom objavljivanja u "Službenim novinama Kantona Sarajevo".

Broj 02-49-545/09
4. novembra 2009. godine
Sarajevo

Predsjedavajući
Općinskog vijeća Stari Grad
Sarajevo
Prof. dr. **Rizah Avdić**, s. r.

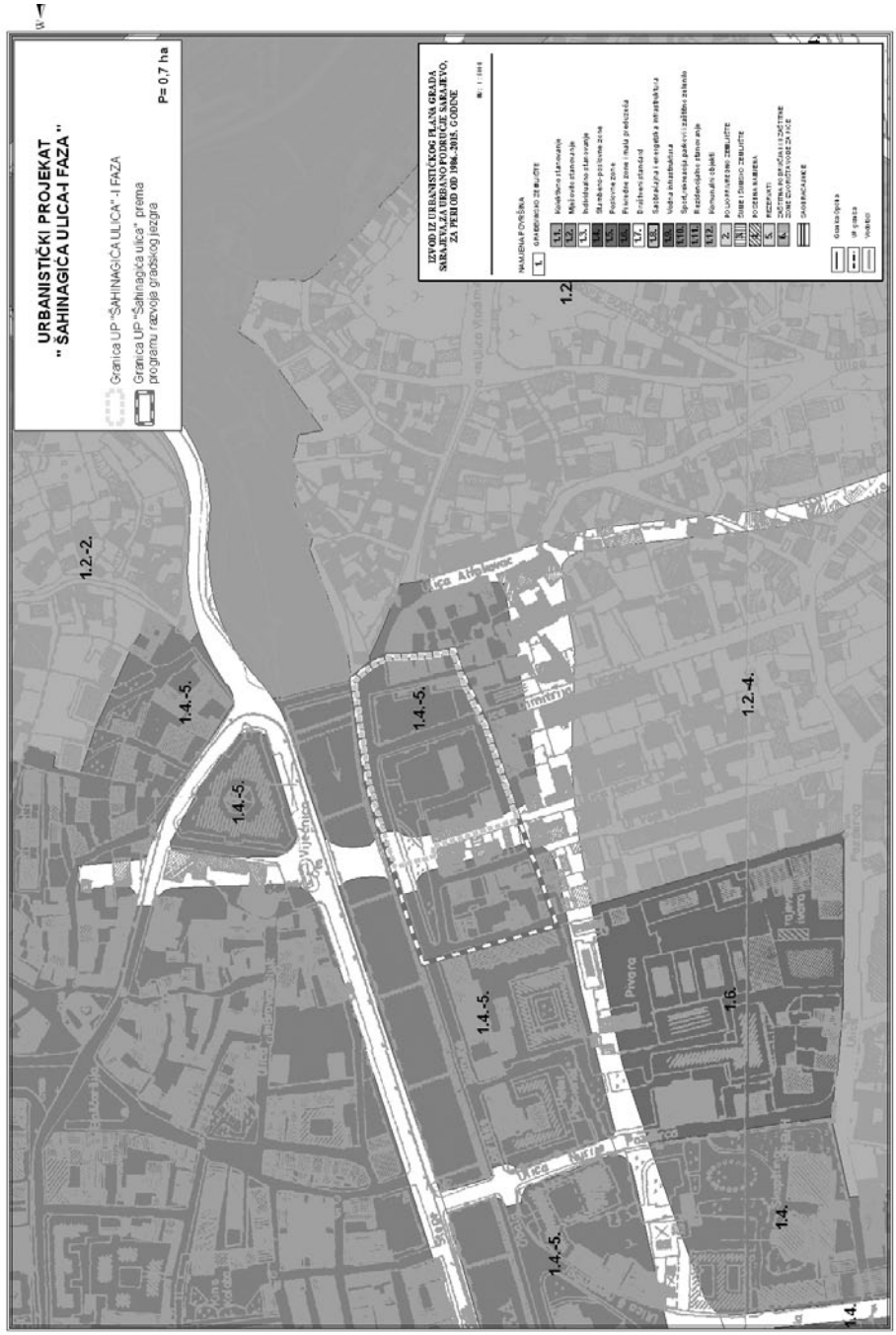

URBANISTIČKI PROJEKAT
" ŠAHINAGIĆA ULICA-I FAZA "
Granica UP "ŠAHINAGIĆA ULICA" -I FAZA
Granica UP "Šahinagića ulica" prema programu razvoja gradskog jezgra
P= 0,7 ha
R = 1 : 1000

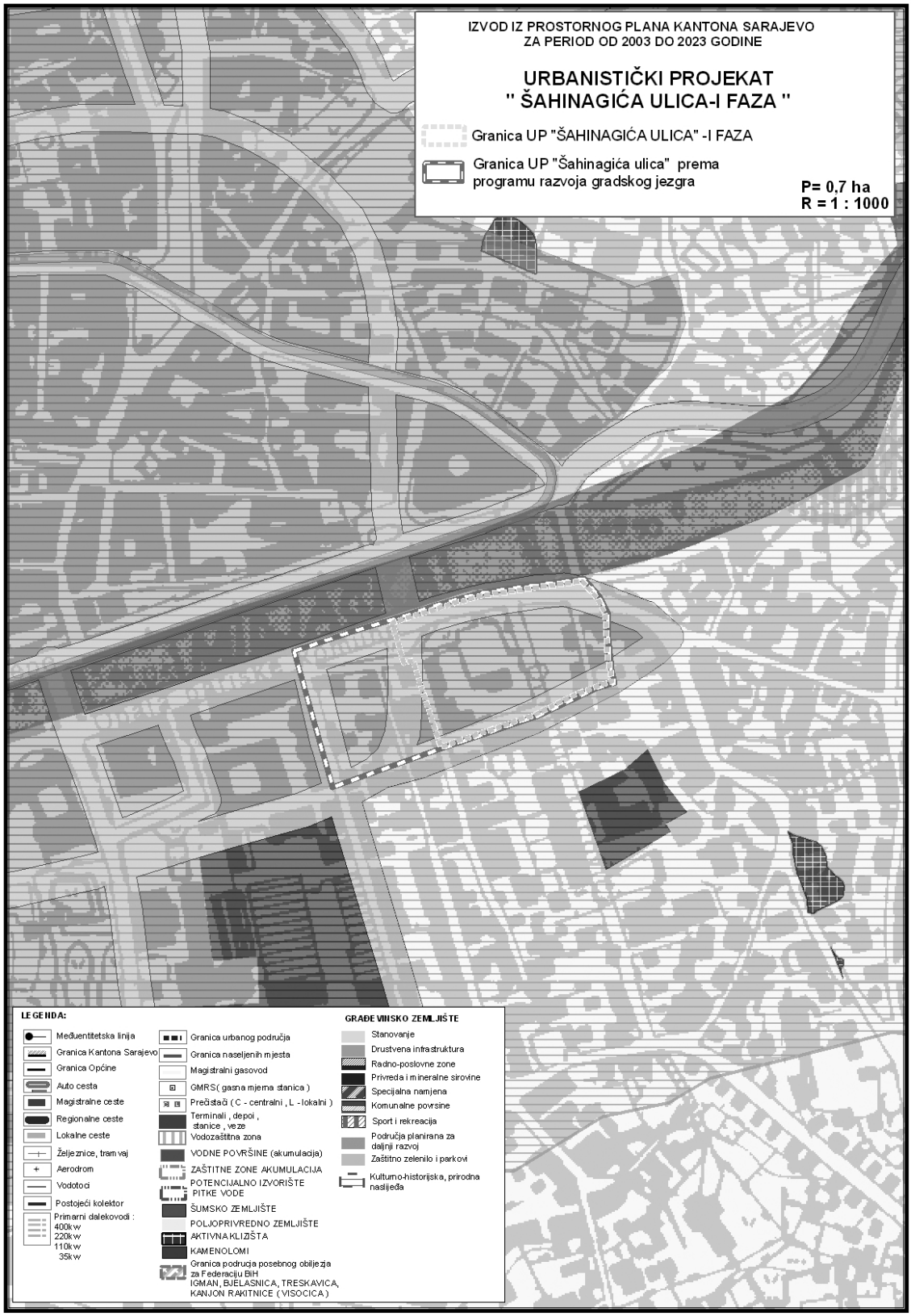
IZVOD IZ PROSTORNOG PLANA KANTONA SARAJEVO
ZA PERIOD OD 2003 DO 2023 GODINE
URBANISTIČKI PROJEKAT
" ŠAHINAGIĆA ULICA-I FAZA "
Granica UP "ŠAHINAGIĆA ULICA" -I FAZA
Granica UP "Šahinagića ulica" prema programu razvoja gradskog jezgra
P= 0,7 ha
R = 1 : 1000
LEGENDA:
Međuentitetska linija
Granica Kantona Sarajevo
Granica Općine
Auto cesta
Magistralne ceste
Regionalne ceste
Lokalne ceste
Željeznice, tramvaj
Aerodrom
Vodotoci
Postojeći kolektor
Primarni dalekovodi : 400kw 220kw 110kw 35kw
Granica urbanog područja
Granica naseljenih mjesta
Magistralni gasovod
GMRS(gasna mjerna stanica)
Prečistači (C - centralni , L - lokalni)
Terminali , depoi , stanice , veze
Vodozaštitna zona
VODNE POVRŠINE (akumulacija)
ZAŠTITNE ZONE AKUMULACIJA
POTENCIJALNO IZVORIŠTE PITKE VODE
ŠUMSKO ZEMLJIŠTE
POLJOPRIVREDNO ZEMLJIŠTE
AKTIVNA KLIZIŠTA
KAMENOLOMI
Granica područja posebnog obilježja za Federaciju BiH IGMAN, BJELASNICA, TRESKAVICA, KANJON RAKITNICE (VISOCICA)
GRAĐEVINSKO ZEMLJIŠTE
Stanovanje
Drustvena infrastruktura
Radno-poslovne zone
Privreda i mineralne sirovine
Specijalna namjena
Komunalne povrsine
Sport i rekreacija
Područja planirana za daljnji razvoj
Zaštitno zelenilo i parkovi
Kulturno-historijska, prirodna nasljeđa

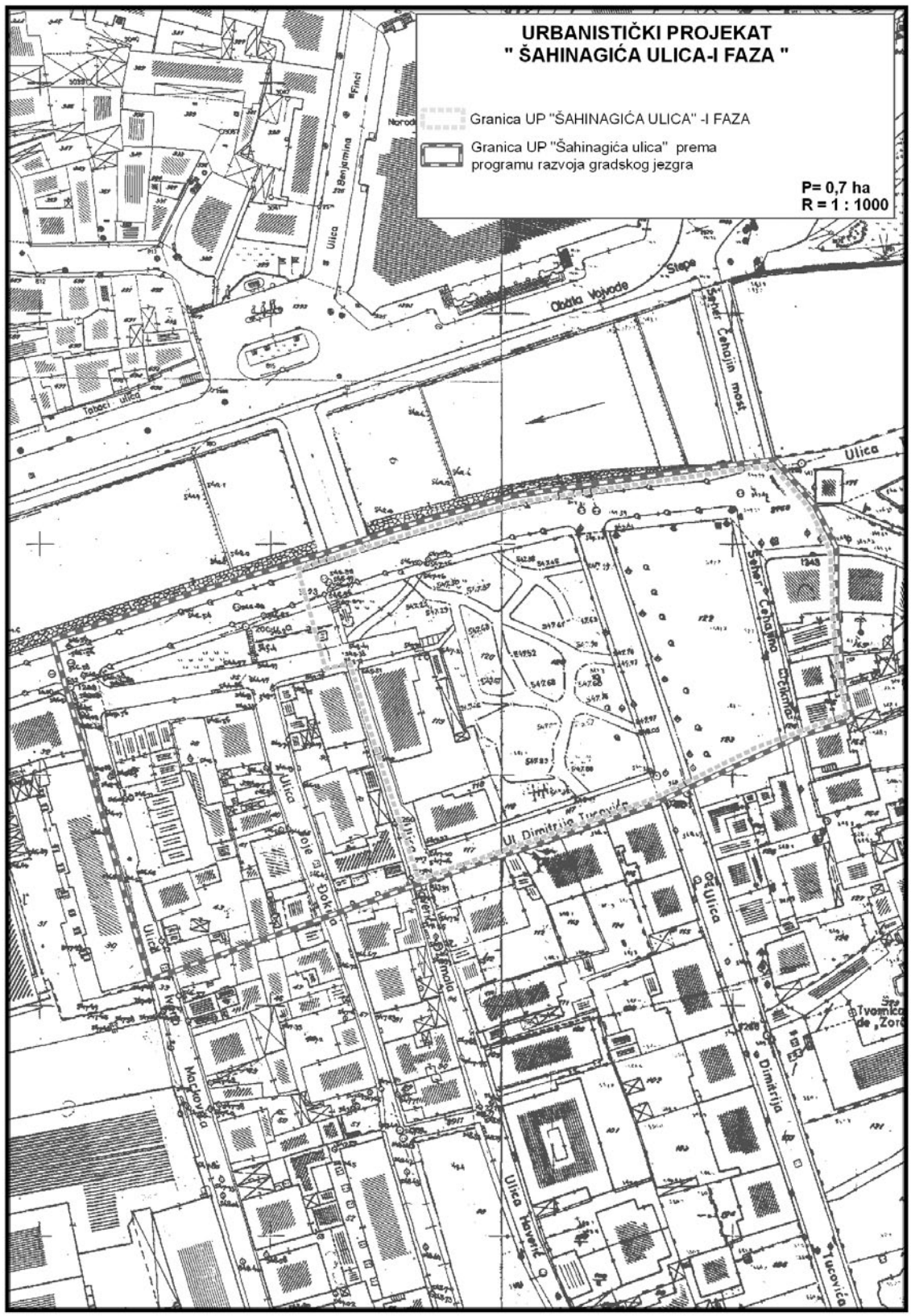
URBANISTIČKI PROJEKAT
" ŠAHINAGIĆA ULICA-I FAZA "
Granica UP "ŠAHINAGIĆA ULICA" -I FAZA
Granica UP "Šahinagića ulica" prema programu razvoja gradskog jezgra
P= 0,7 ha
R = 1 : 1000
Obala Vojvode Stepe
Šeher Čehajin most
Ulica
Ul. Dimitrija Tucovića
Ulica Dimitrija
Ulica Haverić
Tucovića
Tvornica de Zor

Na osnovu člana 23. Zakona o budž etima u Federaciji BiH ("Službene novine Federacije B iH", broj 19/2006) i člana 25. Statuta Općine Stari Grad Sarajevo - prečišćeni tekst ("Službene novine Kantona Sarajevo", broj 31/08), Općinsko vijeće Općine Stari Grad Sarajevo, na 10. sjednici održanoj dana 30. septembra 2009. godine, donijelo je

ODLUKU

O IZMJENAMA I DOPUNAMA BUDŽETA OPĆINE STARI GRAD SARAJEVO ZA 2009. GODINU

I. OPĆI DIO

U Budžetu Općine Stari Grad Sarajevo za 2009. godinu ("Službene novine Kantona Sarajevo" , broj 1 1/08) član 1. mijenja se i glasi:

Član 1.

Budžet Općine Stari Grad Sarajevo za 2009. godinu sastoji se od:

I PRIHODI I PRIMICI . . . . . 18.008.450,00 KM

II RASHODI I IZDACI . . . . . 18.008.450,00 KM

III SUFICIT/DEF I CIT . . . . . - 0 -

Član 2.

Član 2. mijenja se i glasi:

U članu 2. Prihodi i primici, rashodi i izdaci po vrstama i namjenama utvrđeni u bilansu plana Budže ta za 2009. godinu mijenjaju se i glase kako slijedi.

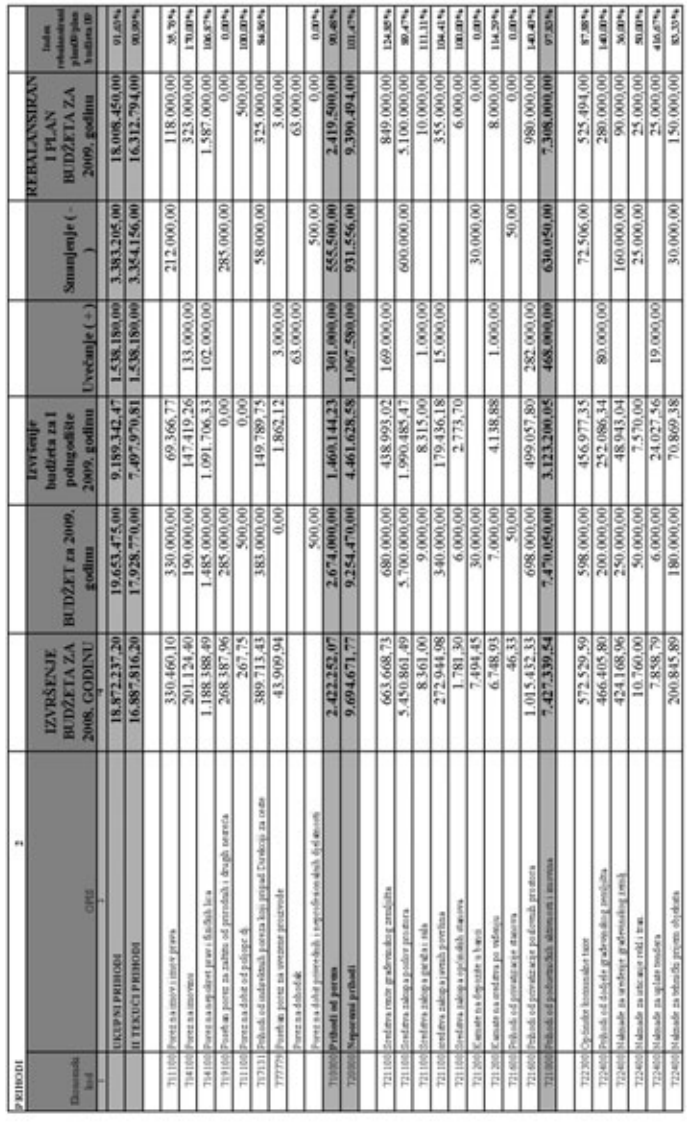

PRIHODI									
Ekonomski kod	OPIS	IZVRŠENJE BUDŽETA ZA 2008. GODINU	BUDŽET za 2009. godinu	Izvršenje budžeta za I polugodište 2009. godinu	Uvećanje (+)	Smanjenje (-)	REBALANSIRAN I PLAN BUDŽETA ZA 2009. godinu	Indeks (rebalansirani plan/ plan budžeta)
1	2							
	UKUPNI PRIHODI	18.872.237,20	19.653.475,00	9.189.342,47	1.538.180,00	3.383.205,00	18.008.450,00	91,65%
	II TEKUĆI PRIHODI	16.887.816,20	17.928.770,00	7.497.970,81	1.538.180,00	3.354.156,00	16.312.794,00	90,96%
711100	Porez na imovinu i imovinu	330.460,10	330.000,00	69.366,77		212.000,00	118.000,00	35,76%
711400	Porez na nasljeđivanje	201.124,40	190.000,00	147.419,26	133.000,00		323.000,00	170,00%
714100	Porez na nasljeđivanje pravnih i fizičkih lica	1.188.388,49	1.485.000,00	1.091.706,33	102.000,00		1.587.000,00	106,87%
719100	Prodaja poreza na zalihe od prirodnih i drugih resursa	268.387,96	285.000,00	0,00		285.000,00	0,00	0,00%
711100	Porez na dobit od pojedinaca	267,75	500,00	0,00			500,00	100,00%
717111	Prihodi od neraspodijeljenih poreza koji pripadaju Federaciji za ostale	389.713,43	383.000,00	149.789,75		58.000,00	325.000,00	84,86%
777776	Prodaja poreza na umanjene prinose	43.909,94	0,00	1.862,12	3.000,00		3.000,00	
	Porez na dobitak				63.000,00		63.000,00	
	Porez na dobit preduzeća i neprofitnih drugih društava		500,00			500,00	0,00	0,00%
713000	Prihodi od poreza	2.422.252,07	2.674.000,00	1.460.144,23	301.000,00	555.500,00	2.419.500,00	90,46%
722000	Neporezni prihodi	9.694.671,77	9.254.470,00	4.461.628,58	1.067.500,00	931.556,00	9.390.494,00	101,47%
721100	Sredstva raspodjele grada	663.668,73	680.000,00	438.993,02	169.000,00		849.000,00	124,85%
721100	Sredstva raspodjele prihoda	5.450.861,49	5.700.000,00	1.990.485,47		600.000,00	5.100.000,00	89,47%
721100	Sredstva raspodjele prihoda	8.361,00	9.000,00	8.315,00	1.000,00		10.000,00	111,11%
721100	Sredstva raspodjele poreza	272.944,98	340.000,00	179.436,18	15.000,00		355.000,00	104,41%
721100	Sredstva raspodjele općinskih taksa	1.781,30	6.000,00	2.773,70			6.000,00	100,00%
721200	Kamate na depozite i kredite	7.494,45	30.000,00			30.000,00	0,00	0,00%
721200	Kamate na sredstva po viđenju	6.748,93	7.000,00	4.138,88	1.000,00		8.000,00	114,29%
721400	Prihodi od prometnine	46,33	50,00			50,00	0,00	0,00%
721400	Prihodi od prometnine po posebnim propisima	1.015.432,33	698.000,00	499.057,80	282.000,00		980.000,00	140,40%
721000	Prihodi od prometnine, administrativne i takse	7.427.339,54	7.470.050,00	3.123.200,05	468.000,00	630.050,00	7.308.000,00	97,83%
722300	Općinske komunalne takse	572.529,50	598.000,00	456.977,35		72.506,00	525.494,00	87,88%
722400	Prihodi od općinske građevinske inspekcije	466.405,80	200.000,00	252.086,34	80.000,00		280.000,00	140,00%
722400	Prihodi za uređenje građevinskog zemljišta	424.168,96	250.000,00	48.943,04		160.000,00	90.000,00	36,00%
722400	Prihodi za ostale neklasifikovane	10.760,00	50.000,00	7.570,00		25.000,00	25.000,00	50,00%
722400	Prihodi za ugljen turizma	7.858,79	6.000,00	24.027,56	19.000,00		25.000,00	416,67%
722400	Prihodi za vršenje poslova uprave	200.845,89	180.000,00	70.869,38		30.000,00	150.000,00	83,33%

Ekonomski kod	OPIS	IZVRŠENJE BUDŽETA ZA 2008. GODINU	BUDŽET za 2009. godinu	Izvršenje budžeta za I polugodište 2009. godinu	Uvečanje (+)	Smanjenje (-)	REBALANSIRANI PLAN BUDŽETA ZA 2009. godinu	Index rebalansirani plan09/plan budžeta 09
1	2	4						
722500	Posebne naknade i taxe		10.420,00	753,32	5.580,00		16.000,00	153,55%
722500	Posebne naknade za skloništa		100.000,00	56.031,91		0,00	100.000,00	100,00%
722500	Naknade za korištenje vozila pravnih osoba	48.195,47	50.000,00	29.096,49	10.000,00		60.000,00	120,00%
722500	Naknade za korištenje vozila građana	146.837,74	150.000,00	74.846,67	5.000,00		155.000,00	103,33%
722500	Prihod od usluga katastra	42.781,70	47.000,00	18.458,03		2.000,00	45.000,00	95,74%
	Posebna naknada za zaštitu od prirodnih i druhih nesreća 0,5%			214.796,90	455.000,00		455.000,00	
722600	Prihodi od vjenčanja	13.200,00	15.000,00	5.250,00		2.000,00	13.000,00	86,67%
722600	Prihodi po osn.tr.postupka	33.530,19	40.000,00	24.468,52	5.000,00		45.000,00	112,50%
722600	Prihodi od usluga pisarnice i šalter sale	216,50	500,00	286,00		0,00	500,00	100,00%
722600	Provizija od prodatih taksen.ma	8.073,00	10.000,00	4.120,00		0,00	10.000,00	100,00%
722700	Uplate za prekoračenje troškova telefona	9.490,63	5.000,00	2.281,99		0,00	5.000,00	100,00%
722700	Uplate po osnovu refundacije režijsk.trošk.	1.554,55	2.500,00			0,00	2.500,00	100,00%
722700	Uplaćene refundacije za bolovanja preko 42d		15.000,00	24.980,53	20.000,00		35.000,00	233,33%
722700	Uplata refundacije za pripravnike		20.000,00	5.256,00		10.000,00	10.000,00	50,00%
722700	Uplaćena sredstva za Narodnu kuhinju	61.353,28				0,00		
722700	Neplanirani prihodi	219.530,14	35.000,00	17.328,50		0,00	35.000,00	100,00%
722000	**Naknade taxe i prihodi od pružanja javnih usluga**	**2.267.332,23**	**1.784.420,00**	**1.338.428,53**	**599.580,00**	**301.506,00**	**2.082.494,00**	116,70%
732100	Dotacija Kantona za redovnu djelatnost	3.223.000,00	2.739.200,00	1.369.598,00		348.500,00	2.390.700,00	87,28%
732100	Namjenske donacije Kantona			6.600,00	36.600,00		36.600,00	
	Grant Kantona za legalizaciju izgr.stamb.objek	0,00	0,00		3.000,00		3.000,00	
	Grant Kantona za rekonstr.javne rasvjete	0,00	0,00					
	Namjenski grant Kantona za obnovu komunalne infrastrukture i izgradnja i rekonstrukcija vodovodne i kanalizacione mreže		1.266.400,00			716.400,00	550.000,00	43,43%
	Grant Kantona za sanaciju klizišta							
	Grant kantona za izgradnju saobraćajnice Obhodža - Gazin Han							
	Grant Kantona za sanaciju Bijele Tabije	100.000,00						
	Grant Kantona za izgradnju romskog naselja		300.000,00			135.000,00	165.000,00	55,00%
	Projekat fizičke zaštite Baščarčije(hidraul.klipovi)	150.000,00						
	Grand Grada za popločavanje Baščaršiskog trga	0,00	1.000.000,00			400.000,00	600.000,00	60,00%
	Namjenske donacije Grada za deminiranje	0,00	0,00					
	Grant Grada za rekonstrukciju sportskih dvorana		100.000,00			100.000,00		0,00%
	Grant Kantona za popločavanje Baščaršijskih ulica i rekonstrukciju kanalizacione mreže	386.548,29						
	Grant Kantona za spomen obilježja	75.000,00						

Ekonomski kod	OPIS	IZVRŠENJE BUDŽETA ZA 2008. GODINU	BUDŽET za 2009. godinu	Izvršenje budžeta za I polugodište 2009. godinu	Uvečanje (+)	Smanjenje (-)	REBALANSIRANI PLAN BUDŽETA ZA 2009. godinu	Index rebalansirani plan09/plan budžeta 09
1	2	4						
	Grant Kantona za stambeno zbrinjavanje stanovništva Romske populacije		65.000,00			65.000,00		0,00%
	Grant Grada za izradu projekta Trg Sevdaha	20.000,00						
	Grant grada za projekat video nadzora	50.000,00						
	Namjenska donacija Grada				30.000,00		30.000,00	
	Grant Direkcije za ceste za sanaciju potpornog zida iza Hrida		96.000,00				96.000,00	100,00%
	Grand Kantona za rekonstrukciju kanala Podcarina	266.344,07	233.700,00			102.200,00	131.500,00	56,27%
730000	**Tekuće - domaće potpore**	**4.270.892,36**	**5.800.300,00**	**1.376.198,00**	**69.600,00**	**1.867.100,00**	**4.002.800,00**	69,01%
731000	**Grant iz inozemstva za izgradnju Bakar Babine džamije**				**200.000,00**		**200.000,00**	
730000	**Tekuće potpore - grantovi**	**4.270.892,36**	**5.800.300,00**	**1.376.198,00**	**69.600,00**	**1.867.100,00**	**4.202.800,00**	72,46%
	Prenesena sredstva	**1.984.421,00**	**1.724.705,00**	**1.691.371,66**		**29.049,00**	**1.695.656,00**	98,32%
	III RAČUN FINANSIRANJA							
810000	Kapitalni primici	**500.000,00**	**200.000,00**	**200.000,00**	**100.000,00**	**0,00**	**300.000,00**	150,00%
810000	Kapitalni primitak Općine Centar za školu na Sedreniku	100.000,00	100.000,00				100.000,00	100,00%
	Grant za izgradnju OŠ na Sedreniku	400.000,00	100.000,00	200.000,00	100.000,00		200.000,00	200,00%
	Kapitalni primici za nabavku računarske opreme							

OPIS	IZVRŠENJE BUDŽETA ZA 2008. GODINU	BUDŽET za 2009. godinu	Izvršenje budžeta za I polugodište 2009. godinu	Uvećanje (+)	Smanjenje (-)	REBALANSIRANI PLAN BUDŽETA ZA 2009. godinu	Index rebalansirani plan09/plan budžeta 09
2	4						
...I IZDACI	17.180.865,54	19.653.475,00	7.476.258,77	825.455,00	2.470.480,00	18.008.450,00	91,63%
	12.093.541,84	11.717.987,00	5.744.905,29	426.843,00	680.260,00	11.464.570,00	97,84%
	4.341.313,59	4.497.800,00	2.155.652,15		117.800,00	4.380.000,00	97,38%
...rah bruto	1.398.656,63	1.471.000,00	829.728,13		238.000,00	1.233.000,00	83,82%
...ski bruto	207.482,60						
...m komisijama	277.121,94						
...adn.							
	70.829,20						
	6.295.403,96	5.968.800,00	2.985.380,28	0,00	355.800,00	5.613.000,00	94,04%
	480.891,59	475.000,00	226.343,57		18.000,00	457.000,00	96,21%
...avca po dodavca	480.891,59	475.000,00	226.343,57	0,00	18.000,00	457.000,00	96,21%
	78.036,10	45.000,00	12.683,24		5.000,00	40.000,00	88,89%
	250.854,23	263.000,00	129.928,16		33.000,00	230.000,00	87,45%
...	221.619,37	189.800,00	84.157,22	5.200,00		195.000,00	102,74%
	363.794,79	295.000,00	123.895,46	13.000,00		308.000,00	104,41%
...a	38.252,72	35.000,00	14.020,25		5.500,00	29.500,00	84,29%
	4.938,00	7.000,00	2.820,00		200,00	6.800,00	97,14%
	225.355,31	203.600,00	58.498,33		27.700,00	175.900,00	86,39%
...r.	39.090,07	37.000,00	13.801,94		1.360,00	35.640,00	96,32%
	1.012.542,71	1.530.887,00	827.282,48	153.443,00		1.684.330,00	110,02%
	2.234.483,30	2.606.287,00	1.267.087,08	171.643,00	72.760,00	2.705.170,00	103,79%
...ade	361.759,10	156.000,00	47.920,00		6.000,00	150.000,00	96,15%
	667.288,99	685.400,00	257.571,80	178.200,00		863.600,00	126,00%
...zac.	1.276.460,66	949.000,00	360.436,04		45.700,00	903.300,00	95,18%
...a	389.727,30	370.500,00	375.883,25	77.000,00		447.500,00	120,78%
...ećima	70.114,95	67.000,00	8.000,00		27.000,00	40.000,00	59,70%
		10.000,00	0,00		10.000,00	0,00	0,00%

Ekonomski kod	OPIS	IZVRŠENJE BUDŽETA ZA 2008. GODINU	BUDŽET za 2009. godinu	Izvršenje budžeta za I polugodište 2009. godinu	Uvečanje (+)	Smanjenje (-)	REBALANSIRANI PLAN BUDŽETA ZA 2009. godinu	Index rebalansirani plan09/plan budžeta 09
1	2	4						
614300	Grantovi ostalim neprofitnim organ.	77.800,00	40.000,00	0,00		4.000,00	36.000,00	90,00%
614300	Grantovi za organizaciju tradicionalnih turnira i manifestacija po odluci parlamentarnih komisija	57.800,00	20.000,00	9.500,00		2.000,00	18.000,00	90,00%
614300	Grantovi za namjenske projekte mladih	24.000,00	13.000,00	0,00		1.300,00	11.700,00	90,00%
614300	Grantovi boračkim udruženjima za redovnu djelat.	255.000,00	180.000,00	78.435,00			180.000,00	100,00%
614400	Grantovi boračkim preduzećima po konkursu za realizaciju privrednih projekata							
614800	Ostali povrati			616,00	800,00		800,00	
614900	Transferi za poticaj i razvoj poduzetništva		80.000,00			80.000,00	0,00	0,00%
614000	**Ukupno tekući grantovi**	**922.731,30**	**673.500,00**	**175.983,87**	**800,00**	**102.100,00**	**572.200,00**	**84,96%**
	KAPITALNI TRANSFERI I IZDACI							
615200	Kapitalni grantovi pojedincima							
	Grantovi za samozapošljavanje boraca	145.000,00						
615000	**Ukupno kapitalni grantovi**	**145.000,00**	**0,00**	**0,00**				
	TEKUĆA REZERVA-neraspoređena sredstva OV	**3.000,00**	**10.000,00**	**0,00**			**10.000,00**	**100,00%**

Ekonomski kod	OPIS	IZVRŠENJE BUDŽETA ZA 2008. GODINU	BUDŽET za 2009. godinu	Izvršenje budžeta za I polugodište 2009. godinu	Uvečanje (+)	Smanjenje (-)	REBALANSIRANI PLAN BUDŽETA ZA 2009. godinu	Index rebalansirani plan09/plan budžeta 09
1	2	4						
II POSEBAN DIO								
2.	120 - JEDINSTVENI ORGAN UPRAVE							
	UKUPNI RASHODI I IZDACI	15.199.399,41	17.895.609,00	6.645.730,88	867.379,00	2.347.362,00	16.415.626,00	91,73%
	I TEKUĆI IZDACI	10.257.075,71	9.990.121,00	4.914.377,25	447.767,00	566.142,00	9.871.746,00	98,82%
611100	Bruto plaće zaposlenih	4.104.449,43	4.249.860,00	2.038.308,34		118.570,00	4.131.290,00	97,21%
611200	Naknade troškova zaposlenih	1.571.256,61	1.409.544,00	793.692,83		226.282,00	1.183.262,00	83,95%
611000	**Ukupno plaće i naknade**	**5.675.706,04**	**5.659.404,00**	**2.832.001,17**	**0,00**	**344.852,00**	**5.314.552,00**	93,91%
612100	Doprinos na teret poslodavca	454.447,31	448.900,00	214.022,45		18.080,00	430.820,00	95,97%
612100	**Doprinos na teret poslodavca**	**454.447,31**	**448.900,00**	**214.022,45**	**0,00**	**18.080,00**	**430.820,00**	95,97%
613100	Putni troškovi	44.505,29	39.000,00	10.451,35		4.500,00	34.500,00	88,46%
613200	Izdaci za energiju	250.854,23	263.000,00	129.928,16		33.000,00	230.000,00	87,45%
613300	Izdaci za komunalne usluge i komunikaciju	212.313,13	189.800,00	80.678,27		1.350,00	188.450,00	99,29%
613400	Nabavka materijala	357.054,20	293.000,00	120.590,30	7.500,00		300.500,00	102,56%
613500	Izdaci za usluge prevoza i goriva	38.252,72	35.000,00	14.020,25		5.500,00	29.500,00	84,29%
613600	Izdaci za unajmljivanje imovine	4.938,00	7.000,00	2.820,00		200,00	6.800,00	97,14%
613700	Izdaci za tekuće održavanje	225.355,31	203.600,00	56.046,70		30.700,00	172.900,00	84,92%
613800	Izdaci osiguranja bankarskih usl platnog prometa	39.090,07	37.000,00	10.801,94		1.360,00	35.640,00	96,32%
613900	Ugovorene usluge	899.771,28	1.005.017,00	506.916,70	180.067,00		1.185.084,00	117,92%
613000	**Ukupno izdaci za materijal i usluge**	**2.072.134,23**	**2.072.417,00**	**932.253,67**	**187.567,00**	**76.610,00**	**2.183.374,00**	105,35%
614100	Grantovi drugim nivoima vlasti	250.759,10	118.000,00	47.920,00		3.000,00	115.000,00	97,46%
614200	Grantovi pojedincima	667.288,99	680.400,00	256.771,80	180.200,00		860.600,00	126,48%
614300	Grantovi neprofitnim organizacijama	464.729,36	423.500,00	185.068,17		56.600,00	366.900,00	86,64%
614400	Subvencije privrednim subjekti JU	389.727,30	370.500,00	375.883,25	77.000,00		447.500,00	120,78%
614500	Subvencije privatnim preduzećima	70.114,95	67.000,00	8.000,00		27.000,00	40.000,00	59,70%
614700	Grantovi u inostranstvo		10.000,00	0,00		10.000,00	0,00	0,00%
614800	Ostali grantovi-povrati po sudskim presudama			2.337,78	3.000,00		3.000,00	
614900	Transferi preduzećima čiji su osnivači boračke organizacije							
614000	**Ukupno tekući grantovi**	**1.842.619,70**	**1.669.400,00**	**875.981,00**	**260.200,00**	**96.600,00**	**1.833.000,00**	109,80%

9.	Izvršenje budžeta za I polugodište 2009. godinu	Uvećanje (+)	Smanjenje (-)	REBALANSIRANI PLAN BUDŽETA ZA 2009. godinu	Index rebalansirani plan/9/plan budžeta /10
00	20.000,00		3.000,00	35.000,00	92,11%
00				25.000,00	100,00%
00	4.920,00		3.000,00	7.000,00	70,00%
00	5.000,00			10.000,00	100,00%
00				5.000,00	100,00%
00	8.000,00			8.000,00	100,00%
				5.000,00	100,00%
9	47.920,00	0,00	6.000,00	150.000,00	96,15%
9	10.500,00	500,00		10.500,00	105,00%
9	44.210,00			75.000,00	100,00%
9	4.360,00		3.000,00	12.000,00	80,00%
9	70.000,00			114.000,00	100,00%
9	2.100,00		300,00	2.100,00	87,50%
9	25.700,00			40.000,00	100,00%
9				10.000,00	100,00%
9	6.841,80	5.000,00		15.000,00	150,00%
9	33.300,00			80.000,00	100,00%
9	9.500,00	5.000,00		15.000,00	150,00%
9	33.000,00	3.000,00		53.000,00	106,00%
9	800,00		2.000,00	3.000,00	60,00%
9	15.760,00			30.000,00	100,00%
		10.000,00		10.000,00	
9	1.500,00		10.000,00	30.000,00	75,00%
9		170.000,00		364.000,00	187,63%
9	257.571,80	193.500,00	15.300,00	863.600,00	126,00%

Ekonomski kod	OPIS	IZVRŠENJE BUDŽETA ZA 2008. GODINU	BUDŽET za 2009. godinu	Izvršenje budžeta za I polugodište 2009. godinu	Uvećanje (+)	Smanjenje (-)	REBALANSIRANI PLAN BUDŽETA ZA 2009. godinu	Index rebalansirani plan09/plan budžeta 09
1	2	4						
	Rekonstrukcija vodovi i kanaliz mreže Kometin dio,Mujkanovića,Sagrdžije šikma,D.Čebedžije dio(kameno stepenište),S.Skarića,kanalizacioni priključci uz predšat Močićanica,Boguševac krak,Kamenica dio iš S.Zolje dio,V.Mudželeti,V.Čurčiluk,M.Čurčiluk	30.648,58						
	Rekonstrukcija kanalizacione mreže Podcarina	230.130,36	233.700,00			66.000,00	167.700,00	71,76%
	Rekonstrukcija kanalizacione mreže Boguševac-dio, Nevjestina-dio, S. Zolje dio, Mujkanovića, Mjedenica potok	516.541,52						
	sanacija ulica prema prioritetima po prijedlogu MZ (krpljenje)	10.265,15						
	Asfaltiranje ulica Brusulje dio do rezervoara, Hladivode do br:43 (krak), Mačkareva, Bistrik brijeg, Bajramuša, Veliki kačarik-dio, Rogina-krak, Bostanići -dio, Krka (potez Terezija -brana), Toplik - dio, Hošin brijeg-dio, Mjedenica uz potok-dio, Fadil paše Šerifovića, Glodina i završetak ulica iz 2007 godine	275.489,39						
	Asfaltiranje ulica Dženeta sokak, Tabijska, Sedrenik do br:57, M.P Šerifovića, Alifakovac, Garaplina, Mala berkuša krak, S. Zolja, Paje od br 1-3, Brusulje-Aganovića-Sigurić, Hadžidemijanova, Dugi sokak, Šumanska		599.494,00	53.544,39		154.494,00	445.000,00	74,23%
	Asfaltiranje ulice H. Kreševljaković				47.700,00		47.700,00	
	Rekonstrukcija kamenog zida na taxi stajalištu na Baščaršiji				6.000,00		6.000,00	
	Potporni zid Iza Hrida				157.500,00		157.500,00	
	Sanacija klizišta i potpornih zidova (klizišta: Kaspunova, Turbe od 13-17, Žagrići 1-3, i potporni zid Begovac 34 , Iza Hrida)	232.447,68	266.000,00	157.502,03		21.000,00	245.000,00	92,11%
	Izgradnja potpornih zidova (Krka - Pogledine- 18.730,00 KM, S.B.Bašagića - 49.061,00 KM, Iza bašče - 11.980,00 KM)		79.771,00	59.086,56		46.771,00	33.000,00	41,37%
	Rješavanje vodosnabdjevanja naselja Sedrenik iznad rezervoara - Grdonj sa uređenjem kanalizacione mreže		550.000,00			540.000,00	10.000,00	1,82%
	Rukohvati,putni odbojnici ograde i sl	8.248,20	20.000,00			10.000,00	10.000,00	50,00%
	Izgradnja sportskih terena Sedrenik, Močila Mahmutovac	10.000,00						
	Rekonstrukcija šadrvana- Mušluk česme		38.636,00	39.738,01	1.164,00		39.800,00	103,01%
	Grant za izgradnju spomenika ubijenoj djeci Sarajeva	100.000,00						
	Izgradnja zida u Aleji Ambasadora	18.499,08						
	Rekonstrukcija i izgrad vertikalne svjetlosne signaliz.	23.636,34						
	Sanacija javnih površina	0,00	30.000,00			15.000,00	15.000,00	50,00%
	Sanacija javne rasvjete na području MZ-a Starog Grada	2.882,88	80.000,00	40.000,00	12.000,00		92.000,00	115,00%

zvršenje džeta za I olugodište 09. godinu	Uvećanje (+)	Smanjenje (-)	REBALANSIRANI PLAN BUDŽETA ZA 2009. godinu	Index rebalansirani plan/0/plan budžeta 09
Smanj				
19.124,49		5.800,00	19.200,00	76.80%
	14.000,00		14.000,00	
	34.940,00		65.000,00	216.23%
2.070,89	6.900,00		6.900,00	
		20.000,00	0,00	0.00%
		68.000,00	32.000,00	32.00%
2 16.000,00				
6				
		280.000,00	0,00	0.00%
28	9,00		47.200,00	100.02%
17.199,00	3.801,00		21.000,00	122.10%
		190.000,00	0,00	0.00%
			150.000,00	100.00%
190.142.089,73	12.100,00		42.100,00	140.33%
		20.697,00	0,00	0.00%
11.583,00		400.000,00	600.000,00	60.00%
20.(				
400.(				
			30.000,00	100.00%
	5.500,00		5.500,00	
		100.000,00	0,00	0.00%
100.(				

Ekonomski kod	OPIS	IZVRŠENJE BUDŽETA ZA 2008. GODINU	BUDŽET za 2009. godinu	Izvršenje budžeta za I kvartal 2009. godinu	Index prijedlog 09/plan 08
1	2	4			
	2008. GODINU	godinu	godinu		08
klipovi)	150.000,00				
g trga	0,00	1.000.000,00			0,00%
	0,00	0,00			
vorana		100.000,00			0,00%
kih ulica i	386.548,29				
	75.000,00				
mštva Romske popalacije		65.000,00			0,00%
ha	20.000,00				
	50.000,00				
rnog zida iza Hrida		96.000,00			0,00%
Podcarina	266.344,07	233.700,00			0,00%
	4.270.892,36	**5.800.300,00**	**684.800,00**		**11,81%**
	4.270.892,36	**5.800.300,00**	**684.800,00**		**11,81%**
	1.984.421,00	**1.724.705,00**	**1.691.371,66**		**98,07%**
	500.000,00	**200.000,00**	**0,00**		**0,00%**
na Sedreniku	100.000,00	100.000,00			0,00%

KOD	OPIS
1	2
	Projekat fizičke zaštite Baščaršije(hidran
	Grand Grada za popločavanje Baščaršij
	Namjenske donacije Grada za demontaž
	Grant Grada za rekonstrukciju sportskih
	Grant Kantona za popločavanje Baščaršij rekonstrukciju kanalizacione mreže
	Grant Kantona za spomen obilježja
	Grant Kantona za stambeno zbrinjavanje stan
	Grant Grada za izradu projekta Trg Seve
	Grant grada za projekat video nadzora
	Grant Općine Centar za OŠ Sedrenik
	Grant Direkcije za ceste za sanaciju potp
	Grand Kantona za rekonstrukciju kanala
730000	**Tekuće potpore**
732000	**Domaće potpore**
	Prenesena sredstva
	III RAČUN FINANSIRANJA
810000	Kapitalni primici
810000	Kapitalni primitak Općine Centar za šk

Na osnovu člana 68. Zakona o građevinskom zemljištu Federacije Bosne i Hercegovine ("Službene novine Federacije BiH", broj 25/03 i 16/04) i člana 25. Statuta Općine Stari Grad Sarajevo - Prečišćeni tekst ("Službene novine Kantona Sarajevo " -Prečišćeni tekst, broj 31/08), Općinsko vijeće Stari Grad Sarajevo, na sjednici održanoj 27. maja 2009. godine, donijelo je

ODLUKU

O VISINI NAKNADE ZA POGODNOSTI GRADSKOG GRAĐEVINSKOG ZEMLJIŠTA - RENTE NA PODRUČJU OPĆINE STARI GRAD SARAJEVO ZA 2009. GODINU

Član 1.

Ovom Odlukom utvrđuje se visina naknade za pogodnosti gradskog građevinskog zemljišta - rente po% koju plaćaju fizička i pravna lica radi građenja.

Član 2.

Visina naknade za pogodnost gradskog građevinskog zemljišta - rente utvrđuje se po zonama u procentu od konačne prosječne građevinske cijene 1 m^2 stambene površine koja iznosi 1.065,00 KM i to kao fiksan procenat rente:

prva zona u procentu	od 6% što iznosi . .	63,90 KM/1 m^2
druga zona u procentu	od 5% što iznosi . .	53,25 KM/1 m^2
treća zona u procentu	od 4% što iznosi . .	42,60 KM/1 m^2
četvrta zona u procentu	od 3% što iznosi . .	31,95 KM/1 m^2
peta zona u procentu	od 2% što iznosi . .	21,30 KM/1 m^2
šesta zona u procentu	od 1% što iznosi . .	10,65 KM/1 m^2

Član 3.

Prosječna konačna građevinska cijena iz člana 1. ove Odluke valorizuje se u toku godine svaka tri mjeseca na osnovu indeksa rasta cijena građevinskih radova u visokogradnji i niskogradnji po sumarnoj metodologiji i podacima koje objavljuje Zavod za statistiku.

Član 4.

Naknada za pogodnost gradskog građevinskog zemljišta utvrđuje se rješenjem o dodjeli zemljišta, a plaća se u roku od 15 dana od dana pravosnažnosti rješenja.

Član 5.

Ova Odluka stupa na snagu danom objavljivanja na oglasnoj tabli Općine Stari Grad Sarajevo, a naknadno će se objaviti u "Službenim novinama Kantona Sarajevo".

Broj 02-49-344/09
Maj 2009. godine
Sarajevo

Predsjedavajući
Općinskog vijeća Stari Grad
Sarajevo
Prof. dr. **Rizah Avdić**, s. r.

Na osnovu člana 66. Zakona o građevinskom zemljištu Federacije Bosne i Hercegovine ("Službene novine Federacije BiH", broj 25/03 i 16/04), te člana 25. Statuta Općine Stari Grad Sarajevo -Prečišćeni tekst ("Službene novine Kantona Sarajevo", broj 31/08), Općinsko vijeće Stari Grad Sarajevo, na sjednici održanoj 27. maja 2009. godine, donijelo je

ODLUKU

O UTVRĐIVANJU PROSJEČNE KONAČNE GRAĐEVINSKE CIJENE PO 1 m^2 KORISNE STAMBENE POVRŠINE U STAMBENOJ IZGRADNJI NA PODRUČJU OPĆINE STARI GRAD SARAJEVO ZA 2009. GODINU

Član 1.

Utvrđuje se prosječna građevinska cijena za 1 m^2 korisne stambene površine na području Općine Stari Grad Sarajevo u 2008. godini u iznosu 1.065,00 KM.

Član 2.

Utvrđena građevinska cijena iz člana 1. ove Odluke prihvata se kao osnovica za određivanje naknade po 1 m^2 korisnog stambenog prostora za pogodnosti lokacije - renta za 2009. godinu, za područje Općine Stari Grad Sarajevo.

Član 3.

Ova Odluka stupa na snagu danom donošenja, a naknadno će se objaviti u "Službenim novinama Kantona Sarajevo".

Broj 02-49-343/09
Maj 2009. godine
Sarajevo

Predsjedavajući
Općinskog vijeća Stari Grad
Sarajevo
Prof. dr. **Rizah Avdić**, s. r.

Na osnovu člana 25. Statuta Općine Stari Grad Sarajevo-Prečišćeni tekst ("Službene novine Kantona Sarajevo", broj 31/08), člana 20., člana 29. stav 3. i člana 33. Odluke o dodjeli na korištenje poslovnih prostora i visini i načinu plaćanja zakupnine za poslovne prostore na kojima pravo raspolaganja ima Općina Stari Grad Sarajevo ("Službene novine Kantona Sarajevo", br. 26/07, 6/08 i 7/09), Općinsko vijeće Stari Grad Sarajevo, na sjednici održanoj 27. maja 2009. godine, donijelo je

ODLUKU

O DODJELI U ZAKUP POSLOVNOG PROSTORA U ULICI ZELENIH BERETKI BROJ 14/I

1. Poslovni prostor u ulici Zelenih beretki br. 14/I (površine 99,23 m^2, extra poslovna zona), dodjeljuje se u zakup Sarajevo School of Science and Technology.
2. Korisnik poslovnog prostora iz tačke 1. ove Odluke je dužan plaćati mjesečnu zakupninu u iznosu od 20,00 KM po m^2, umanjenu za 30%.
3. Općinski načelnik će sa korisnikom iz tačke 1. ove Odluke zaključiti ugovor o zakupu poslovnog prostora. Ugovor se zaključuje na period od godinu dana sa mogućnošću produženja ukoliko zakupac bude redovno izmirivao svoje obaveze.
4. Zakupac je dužan platiti polog na račun Općine u visini od tri mjesečne zakupnine kao garanciju o plaćanju zakupnina.
5. Ova Odluka stupa na snagu sa danom donošenja i bit će objavljena u "Službenim novinama Kantona Sarajevo".

Broj 02-49-335/09
27. maja 2009. godine
Sarajevo

Predsjedavajući
Općinskog vijeća Stari Grad
Sarajevo
Prof. dr. **Rizah Avdić**, s. r.

Na osnovu člana 25. Statuta Općine Stari Grad Sarajevo-Prečišćeni tekst ("Službene novine Kantona Sarajevo", broj 31/08), člana 16. stav 3., člana 29. stav 3. i člana 33. Odluke o dodjeli na korištenje poslovnih prostora i visini i načinu plaćanja zakupnine za poslovne prostore na kojima pravo raspolaganja ima Općina Stari Grad Sarajevo ("Službene novine Kantona Sarajevo", broj 26/07, 6/08 i 7/09), Općinsko vijeće Stari Grad Sarajevo, na sjednici održanoj 27. maja 2009. godine, donijelo je

IV.

Ova Odluka stupa na snagu danom donošenja, a objavit će se na oglasnoj tabli Općine.

Broj 01-02-10419/09
1. juna 2009. godine
Sarajevo

Predsjedavajući
Općinskog vijeća
Aner Šuman, s. r.

Odluka objavljena na oglasnoj tabli Općine 10. 6. 2009. godine.

OPĆINA STARI GRAD

Općinsko vijeće

Na osnovu člana 44. i člana 57. Zakona o pravobranilaštvu Kantona Sarajevo - Prečišćeni tekst, ("Sužbene novine Kantona Sarajevo", broj 33/08) i člana 25. Statuta Općine Stari Grad Sarajevo - Prečišćeni tekst ("Službene novine Kantona Sarajevo", broj 31/08), Općinsko vijeće Stari Grad Sarajevo, na sjednici održanoj 27. aprila 2009. godine donijelo je

ODLUKU

O PRAVOBRANILAŠTVU OPĆINE STARI GRAD SARAJEVO

I. OPĆE ODREDBE

Član 1.

Ovom Odlukom utvrđuje se nadležnost i način rada Pravobranilaštva Općine Stari Grad Sarajevo, (u daljnjem tekstu: Pravobranilaštvo) propisuje postupak za imenovanje, smjenjivanje i prestanak rada pravobranioca, zamjenika pravobranioca i uređuju druga pitanja u vezi sa radom Pravobranilaštva.

Član 2.

Pravobranilaštvo vrši poslove pravne zaštite imovine i imovinskih interesa Općine Stari Grad Sarajevo (u daljnjem tekstu: Općina), općinskih organa uprave i drugih institucija čiji je osnivač Općina.

Pravobranilaštvo vrši i druge poslove određene zakonom.

Član 3.

Općinske službe i njeni uposlenici dužni su Pravobranilaštvu dostavljati podatke sa potrebnom dokumentacijom i obavještenja o narušavanju i osporavanju prava ili stvari u vlasništvu Općine, radi poduzimanja pravnih radnji i sredstava za koje je Pravobranilaštvo ovlašteno.

Član 4.

Pravobraniocu i zamjeniku pravobranioca izdaje se službena legitimacija.

Službenu legitimaciju izdaje Načelnik Općine na osnovu propisa Kantonalnog ministarstva pravde.

Član 5.

Pravobranilaštvo ima pečat u skladu sa Zakonom o pečatima Kantona.

Sjedište Pravobranilaštva je u Sarajevu, ulica Zelenih beretki broj 4.

II. NADLEŽNOST I ORGANIZACIJA PRAVOBRANILAŠTVA

Član 6.

U vršenju poslova zastupanja Pravobranilaštvo je ovlašteno da preduzima sve radnje koje preduzima stranka u postupku. Ako Pravobranilaštvo smatra da treba pokrenuti određeni postupak ili da treba povući tužbu ili da ne treba izjaviti određeni pravni lijek, obavijestit će o tome službu od koje je dobilo podatke, a konačnu odluku donijet će pravobranilac, uz prethodne konsultacije sa Načelnikom Općine.

Član 7.

U postupku donošenja općih akata kojima se uređuju imovinsko-pravni odnosi, prava i obaveze prema stvarima u vlasništvu Općine, obavezno se pribavlja mišljenje Pravobranilaštva.

Prije zaključivanja ugovora o kupoprodaji, zamjeni, zakupu, prenosu prava privremenog ili trajnog korištenja, ugovora o građenju i udruživanju sredstava za građenje, kao i drugih ugovora kojima se pribavljaju stvari ili raspolaže stvarima, odnosno pravima, obavezno je pribaviti mišljenje Pravobranilaštva.

Kada je predmet ugovora iz prethodnog stava, pokretna stvar ili imovinsko pravo čija vrijednost ne prelazi 10.000,00 KM nije obavezno pribavljanje mišljenja Pravobranilaštva.

Pravobranilaštvo je dužno dostaviti mišljenje najkasnije u roku od 15 dana od dana prijema zahtjeva i potrebne dokumenetacije, a u naročito složenim slučajevima, u roku od 30 dana.

Član 8.

Zaključeni ugovori imovinsko-pravne prirode obavezno se dostavljaju Pravobranilaštvu u roku od 15 dana od dana zaključivanja.

Ako Pravobranilaštvo ocijeni da je zaključeni ugovor ništav, podnijet će nadležnom sudu tužbu za utvrđivanje ništavosti, a u slučaju da ugovorena cijena ne odgovara prometnoj vrijednosti podnijet će tužbu za poništenje ugovora ili izmjenu ugovora.

Član 9.

Funkciju Pravobranilaštva vrši Općinski pravobranilac (u daljnjem tekstu: pravobranilac).

Pravobranilac predstavlja Pravobranilaštvo, rukovodi njegovim radom, obavlja poslove utvrđene Zakonom o pravobranilaštvu, Pravilnikom o organizaciji i radu Pravobranilaštva i poslove utvrđene aktima Općine.

Pravobranilac ima tri zamjenika pravobranioca.

Član 10.

Zamjenik pravobranioca vrši poslove iz djelokruga Pravobranilaštva koje mu odredi pravobranilac.

U zastupanju pred sudovima i drugim organima zamjenik ima ovlaštenja pravobranioca.

Kada je pravobranilac spriječen ili odsutan s posla zamjenjuje ga zamjenik kojeg on odredi.

Član 11.

Pravobranioca i zamjenika pravobranioca imenuje, smjenjuje i razrješava Općinsko vijeće na prijedlog Načelnika Općine.

Član 12.

Za pravobranioca i njegovog zamjenika može biti imenovan državljanin Bosne i Hercegovine i Federacije Bosne i Hercegovine, koji je diplomirani pravnik i ima položen pravosudni ispit i iskustvo u radu na imovinsko - pravnim poslovima u pravobranilaštvu, pravosudnim organima i drugim državnim organima, preduzećima i drugim pravnim licima u trajanju od najmanje tri godine, i koji posjeduje najviše moralne osobine za obavljanje službe pravobranilaštva.

Član 13.

Pravobranilac se imenuje na period od četiri godine i može biti ponovo imenovan. Zamjenik pravobranica imenuje se bez ograničenja trajanja mandata.

Član 14.

Prije stupanja na dužnost pravobranilac i zamjenik pravobranioca daju svečanu izjavu pred presjedavajućim Općinskog vijeća.

Tekst svečene izjave glasi:"Izjavljujem da ću se u vršenju službe pravobranioca - zamjenika pravobranioca, pridržavati Ustava, zakona Bosne i Hercegovine i propisa Općine Stari Grad Sarajevo te da ću službu vršiti savjesno".

Član 15.

Pravobraniocu, koji ne bude ponovno imenovan, prestaje funkcija pravobranioca, ali mu ne prestaje radni odnos.

Pravobranilac koji ne bude ponovno imenovan, raspoređuje se na odgovarajuće poslove u Pravobranilaštvu.

Rješenje o raspoređivanju pravobranioca iz prethodnog stava, donosi Načelnik, najkasnije u roku od 3 mjeseca od dana prestanka funkcije pravobranioca.

Ako pravobranilac ne prihvati raspored na poslove po rješenju Načelnika, prestaje mu radni odnos, po isteku 30 dana od dana donošenja rješenja.

Član 16.

Pravobranilac i zamjenik pravobranioca dužni su čuvati svoj ugled i ugled Pravobranilaštva.

Pravobranilac i zamjenik pravobranioca ne mogu vršiti inokosnu funkciju niti biti članovi izvršnog tijela političke organizacije.

Pravobranilac i zamjenik pravobranioca ne mogu biti krivično gonjeni ili lišeni slobode zbog iskazanog mišljenja ili odluke donesene u vršenju funkcije.

Član 17.

Pravobraniocu i zamjeniku pravobranioca služba prestaje:
- smjenjivanjem
- u slučaju podnošenja ostavke i
- kada ispuni uslove za odlazak u penziju, propisane zakonom za državne službenike.

Član 18.

Pravobranilac i zamjenik pravobranioca će biti smijenjen od vršenja službe ako je: osuđen za krivično djelo koje ga čini nedostojnim za vršenje službe; izvršio težu povredu službe; odnosno ugled službe; utvrđeno da kroz duže vrijeme ne postiže zadovoljavajuće rezultate i neuredno ili nekvalitetno obavlja službu; na osnovu mišljenja nadležene zdravstvene ustanove utvrđeno da je trajno izgubio radnu sposobnost.

Član 19.

U postupku smjenjivanja pravobraniocu i zamjeniku pravobranioca će se omogućiti da se izjasne o razlozima smjenjivanja.

Član 20.

Pravobranilac odnosno zamjenik pravobranioca bit će udaljen od vršenja službe ako je protiv njega određen pritvor.

Pravobranilac odnosno zamjenik pravobranioca može biti udaljen od vršenja službe ako je protiv njega pokrenut krivični postupak ili postupak za smjenjivanje od vršenja službe.

Odluku o udaljenju od vršenja službe pravobranioca odnosno zamjenika donosi Načelnik Općine.

Član 21.

Pravobranilac i zamjenik pravobranioca mogu podnijeti ostavku na vršenje dužnosti.

Pravobranilac i zamjenik pravobranioca podnose ostavku Općinskom vijeću, a vršenje dužnosti prestaje slijedećeg dana od dana kada je ostavka primljena.

Član 22.

Odredbe Zakona o parničnom postupku i o izuzeću sudija, koje se primjenjuju na području Kantona Sarajevo shodno se primjenjuju i na izuzeće pravobranioca i zamjenika pravobranioca.

Izuzeće pravobranioca i zamjenika pravobranioca ne mogu tražiti stranke.

O izuzeću pravobranioca i zamjenika pravobranioca odlučuje Načelnik Općine.

Član 23.

U Pravobranilaštvu postoji određeni broj namještenika koji vrše stručne i administrativno tehničke poslove.

Federalni i kantonalni propisi kojima se uređuje radno-pravni status namještenika u organima državne službe shodno se primjenjuju i na namještenike Pravobranilaštva ako Zakonom nije drukčije određeno.

Član 24.

Unutrašnju organizaciju Pravobranilaštva utvrđuje pravobranilac, pravilnikom o unutrašnjoj organizaciji Pravobranilaštva, a po prethodno pribavljenoj saglasnosti Općinskog vijeća.

Član 25.

Sredstva za rad Pravobranilaštva obezbjeđuju se u budžetu Općine.

Član 26.

Pravobranilaštvo podnosi Općinskom vijeću izvještaj o svom radu i o uočenim pojavama i problemima u primjeni Zakona i drugih propisa od značaja za rad Pravobranilaštva.

Izvještaj iz stava 1. ovog člana, dostavlja se najkasnije do 31. marta tekuće godine.

Član 27.

U Pravobranilaštvu se vodi evidencija u skladu sa Pravilnikom o poslovanju i vođenju evidencije u Pravobranilaštvu, koje donosi Ministarstvo pravde Kantona Sarajevo.

Član 28.

Koeficijent za utvrđivanje plaće pravobranioca i zamjenika pravobranioca utvrđuje Općinsko vijeće.

Plaća pravobranioca i zamjenika pravobranioca utvrđuje se množenjem polazne osnove za obračun plaća, koja se primjenjuje na državne službenike u općinskim organima uprave, sa koeficijentom iz stava l. ovog člana i tako utvrđen iznos se uvećava za 0,6% za svaku započetu godinu radnog staža, a najviše do 20%.

Pravobranilac i zamjenik pravobranioca imaju pravo na položajni dodatak kojeg utvrđuje Komisija za izbor i imenovanja.

Član 29.

Za naknade koje nemaju karakter plaća i naknade troškova službenog putovanja primjenjuju se propisi koji važe za državne službenike.

Nalog za službeno putovanje pravobraniocu i zamjeniku pravobranioca izdaje Načelnik Općine.

Sva ostala prava po osnovu rada i radnog odnosa pravobranilac i zamjenik pravobranioca ostvaruju u skladu sa Zakonom o državnoj službi u FBiH i odlukama Općine Stari Grad Sarajevo.

Član 30.

Na prava i obaveze koje se odnose na radnopravni status pravobranioca i zamjenika pravobranioca, koja nisu uređena ovom Odlukom, primjenjuje se Zakon o pravobranilaštvu Kantona Sarajevo i propisi kojima se uređuju prava i dužnosti državnih službenika u Federaciji Bosne i Hercegovine i Kolektivni ugovor.

Član 31.

Sva pitanja koja nisu posebno regulisana ovom Odlukom riješit će se primjenom Zakona o pravobranilaštvu.

Član 32.

U roku od 30 dana od dana stupanja na snagu ove Odluke pravobranilac će donijeti Pravilnik o unutrašnjoj organizaciji Pravobranilaštva.

Član 33.

Stupanjem na snagu ove Odluke prestaje da važi Odluka o Pravobranilaštvu Općine Stari Grad Sarajevo - Prečišćeni tekst ("Službene novine Kantona Sarajevo", broj 5/03").

Član 34.

Ova Odluka stupa na snagu danom objavljivanja u "Službenim novinama Kantona Sarajevo".

Broj 02-49-286/09
Aprila 2009. godine
Sarajevo

Predsjedavajući
Općinskog vijeća
Stari Grad Sarajevo
Prof. dr. **Rizah Avdić**, s. r.

Općinski načelnik

Na osnovu člana 34. Zakona o budžetima u Federaciji Bosne i Hercegovine ("Službene novine Federacije BiH", broj 19/06) i u skladu sa članom 22. Odluke o izvršenju budžeta Općine Stari Grad za 2009. godinu ("Službene novine Kantona Sarajevo", broj 11/09), načelnik Općine Stari Grad Sarajevo donosi

ODLUKU

O ODOBRAVANJU IZDVAJANJA SREDSTAVA TEKUĆE REZERVE BUDŽETA OPĆINE STARI GRAD SARAJEVO ZA 2009. GODINU UDRUŽENJU RATNIH VOJNIH INVALIDA STARI GRAD SARAJEVO

Član 1.

Na ime pomoći u realizaciji projekta udruženja Uvođenje kočija na "Aleji ambasadora" odobrava se isplata iznosa od 9.000,00 KM (devethiljada KM).

Član 2.

Sredstva iz člana l. ove Odluke odobravaju se na teret pozicije: Tekuća rezerva Budžeta Općine Stari Grad Sarajevo za 2009. godinu, i to:

– iznos od 9.000,00 KM na teret tekuće rezerve Načelnika

Član 3.

Općinska Služba za finansije će sredstva iz člana l. ove Odluke prenijeti na žiroračun UDRUŽENJU RATNIH VOJNIH INVALIDA STARI GRAD SARAJEVO, broj računa: 3389002206021734

Član 4.

Za realizaciju ove Odluke zadužuje se Služba za finansije.

Član 5.

Ova Odluka stupa na snagu danom donošenja, a objavit će se u "Službenim novinama Kantona Sarajevo".

Broj 01-05-110-1448/09
2. juna 2009. godine
Sarajevo

Pomoćnik načelnika
Senada Katica, s. r.

Načelnik Općine
Ibrahim Hadžibajrić, s. r.

Na osnovu člana 34. Zakona o budžetima u Federaciji Bosne i Hercegovine ("Službene novine Federacije BiH", broj 19/06) i u skladu sa članom 22. Odluke o izvršenju budžeta Općine Stari Grad za 2009. godinu ("Službene novine Kantona Sarajevo", broj 11/09), načelnik Općine Stari Grad Sarajevo donosi

ODLUKU

O ODOBRAVANJU IZDVAJANJA SREDSTAVA TEKUĆE REZERVE BUDŽETA OPĆINE STARI GRAD SARAJEVO ZA 2009. GODINU "CANPU" DOO

Član 1.

Na ime pomoći za opravku mašine - duplikatora neophodne za nastavak proizvodnje mlijeka i mliječnih prerađevina odobrava se isplata iznosa od 8.000,00 KM (osamhiljada KM).

Član 2.

Sredstva iz člana l. ove Odluke odobravaju se na teret pozicije:

Tekuća rezerva Budžeta Općine Stari Grad Sarajevo za 2009. godinu i to:

– iznos od 8.000,00 KM na teret tekuće rezerve načelnika.

Član 3.

Općinska Služba za finansije će sredstva iz člana l. ove Odluke prenijeti na žiroračun "CANPU" d.o.o. Sarajevo, na broj računa: 1610000055080006

Član 4.

Za realizaciju ove Odluke zadužuje se Služba za finansije.

Član 5.

Ova Odluka stupa na snagu danom donošenja, a objavit će se u "Službenim novinama Kantona Sarajevo".

Broj 01-05-110-1499/09
4. juna 2009. godine
Sarajevo

Pomoćnik načelnika
Senada Katica, s. r.

Načelnik Općine
Ibrahim Hadžibajrić, s. r.

Na osnovu člana 34. Zakona o budžetima u Federaciji Bosne i Hercegovine ("Službene novine Federacije BiH", broj 19/06) i u skladu sa članom 22. Odluke o izvršenju budžeta Općine Stari Grad za 2009. godinu ("Službene novine Kantona Sarajevo", broj 11/09), načelnik Općine Stari Grad Sarajevo donosi

ODLUKU

O ODOBRAVANJU IZDVAJANJA SREDSTAVA TEKUĆE REZERVE BUDŽETA OPĆINE STARI GRAD SARAJEVO ZA 2009. GODINU UDRUŽENJU "NATURA BH"

Član 1.

Na ime pomoći u realizaciji projekta udruženja "Prvenstva Bosne i Hercegovine u kuhanju bosanskog lonca za novinare" koje će se održati na Trebeviću u mjesecu junu odobrava se isplata iznosa od 2.000,00 KM (dvijehiljade KM).

Član 2.

Sredstva iz člana 1. ove Odluke odobravaju se na teret pozicije: Tekuća rezerva Budžeta Općine Stari Grad Sarajevo za 2009. godinu, i to:

– iznos od 2.000,00 KM na teret tekuće rezerve Načelnika.

Član 3.

Općinska Služba za finansije će sredstva iz člana l. ove Odluke prenijeti na žiro račun UDRUŽENJU "NATURA BH" SARAJEVO, broj računa: 3060340000283387

Član 4.

Za realizaciju ove Odluke zadužuje se Služba za finansije.

OPĆINA STARI GRAD

Općinsko vijeće

Na osnovu čl. 40. i 47. Zakona o prostornom uređenju ("Službene novine Kantona Sarajevo", broj 7/05) i čl.10. i 25. Statuta Općine Stari Grad Sarajevo ("Službene novine Kantona Sarajevo", broj 31/08), Općinsko vijeće Stari Grad Sarajevo, na sjednici održanoj 2. decembra 2009. godine, donijelo je

ODLUKU

O PRISTUPANJU IZRADI URBANISTIČKOG PROJEKTA "SPOMEN OBILJEŽJE PAPI IVANU PAVLU II"

Vrsta plana

Član 1.

Pristupa se izradi Urbanističkog projekta "SPOMEN OBILJEŽJE PAPI IVANU PAVLU II", (u daljnjem tekstu: Plan).

Granice područja za koje se plan radi

Član 2.

Granica obuhvata polazi od tačke br. 1, koja se nalazi na ivici trotoara ulice Ferhadija k.č. 1403, a ima koordinate y = 6 534 592 i x = 4 857 260. Granica ide u pravcu sjevera idući ulicom k.č. 1414/5 (obuhvata je) i dolazi u tačku br.2, koja se nalazi na ivici trotoara ulice Mula Mustafe Bašeskije k.č. 1394, a ima koordinate y = 6 534 579 i x = 4 857 327, granica potom produžava u pravcu istoka idući trotoarom koji pripada ulici Mula Mustafe Bašeskije (obuhvata ga) u dužini od 43 m i dolazi u tačku br.3, koja se nalazi na ivici pomenutog trotoara, a ima koordinate y = 6 534 620 i x = 4 857 337. Granica se potom lomi u pravcu juga idući parcelom k.č. 1069 (ulica, koju obuhvata) i dolazi u tačku br.4, koja se nalazi na ivici trotoara ulice Ferhadija k.č. 1403, a ima koordinate y = 6 534 633 i x = 4 857 272. Granica obuhvata produžava u pravcu zapada u dužini od 43 m, obuhvatajući trotoar ulice Ferhadija k.č. 1403 i dolazi do tačke br. 1, odnosno do mjesta odakle je opis granice obuhvata počeo.

Površina obuhvata iznosi: P = 0.29 ha. Opis granice ovoga područja urađen je sa karte katastarskog originala razmjere R = 1: 500. Sve gore navedene parcele se nalaze u Općini Stari Grad, K.O. Sarajevo I.

Vremenski period za koji se plan donosi

Član 3.

Plan se donosi za period od 10 godina (2009. - 2019. godine).

Usmjerenja za izradu plana

Član 4.

Cilj izrade Plana je da se stvori planski osnov za podizanje spomen obilježja papi Ivanu Pavlu II, koji je Bosnu i Hercegovinu posjetio u dva navrata, 1997. godine Sarajevo i 2003. godine Banja Luku.

Vrhbosanska nadbiskupija i HKD Napredak su raspisali Natječaj za izradu idejnog rješenja spomen obilježja papi Ivanu Pavli II i uređenja trga Fra Grge Martića u Sarajevu na prostoru oko sarajevske katedrale "Srce Isusovo", što daje simboličku vrijednost budući da je blagopokojni Papa upravo na ovom trgu pozdravio i poslao poruku mira građanima Sarajeva i cijele zemlje.

Odlukom broj 03.1-02.2.182/09-1 od 08.09.2009. godine Komisija/Povjerenstvo za očuvanje nacionalnih spomenika BiH utvrdila je da, prvonagrađeni konkursni rad idejnog rješenja uređenja trga na prostoru ispred Katedrale, autora Zvonimira Krznarića dipl.ing.arh. i idejno rješenje spomen obilježja papi Ivanu Pavli II, ak.kipara Hrvoja Urumovića, nisu u suprotnosti sa Odlukom o proglašenju historijske građevine - Katedrala (Katedrala - crkva Srca Isusova) u Sarajevu nacionalnim spomenikom BiH ("Službeni glasnik BiH", broj 2/06).

Urbanističko-arhitektonsko rješenje Trga fra Grge Martića (rad Z.Krznarić dipl.ing.arh.) i idejno rješenje spomen obilježja papi Ivanu Pavlu II (rad ak.kipara H.Urumovića) usklađeni su sa Odlukom o izboru prijedloga i ideja koji su potpisali članovi žirija dana 19.06.2009. godine i implementirati će se u Plan.

Izvršiti rekonstrukciju postojeće komunalne infrastrukture u skladu sa zahtjevima nadležnih komunalnih preduzeća.

Rokovi za izradu Plana

Član 5.

- za obezbjeđenje podloga i elaborata potrebnih za izradu Plana rok je 30 dana od donošenja ove Odluke na Općinskom vijeću Stari Grad,
- za Koncept plana 45 dana po donošenju Odluke o pristupanju izradi Plana,
- za usaglašavanje Koncepta Plana sa Komisijom/ Povjerenstvom za očuvanje nacionalnih spomenika Bosne i Hercegovine 60 dana, odnosno u zavisnosti od zasjedanja Komisije/Povjerenstva za očuvanje nacionalnih spomenika Bosne i Hercegovine,
- za Prednacrt Plana rok je 30 dana od usaglašavanja Koncepta Plana sa Komisijom/Povjerenstvom za očuvanje nacionalnih spomenika Bosne i Hercegovine,
- za utvrđivanje Nacrta Plana rok je 20 dana od isporučenog Prednacrta Plana,
- za javni uvid i javnu raspravu o Planu rok je 15 dana po utvrđivanju Nacrta Plana,
- za sumiranje rezultata javne rasprave i analizu primjedbi, prijedloga i sugestija, narednih 15 dana,
- za prijedlog Plana narednih 30 dana.

Način osiguranja sredstava za izradu Plana

Član 6.

Sredstva za podloge i projekte u funkciji izrade Plana obezbijedit će Općina Stari Grad Sarajevo, Vrhbosanska nadbiskupija i HKD Napredak, dok će sam Plan izraditi Zavod za planiranje razvoja Kantona Sarajevo u sklopu svojih programskih aktivnosti.

Nosilac pripreme plana i nosilac izrade plana

Član 7.

Nosilac pripreme za izradu Plana je načelnik Općine Stari Grad Sarajevo.

Nosilac izrade Plana je Zavod za planiranje razvoja Kantona Sarajevo.

Javna rasprava i donošenje plana

Član 8.

Nosilac izrade Plana će izraditi Koncept Plana na osnovu utvrđenih usmjerenja i ponuditi ga Nosiocu pripreme za izradu Plana.

Ukoliko Nosilac pripreme za izradu Plana u saradnji sa Komisijom/Povjerenstvom za očuvanje nacionalnih spomenika BiH, prihvati Koncept Plana, Nosilac izrade Plana će izraditi Prednacrt plana i dostaviti ga Nosiocu pripreme za izradu Plana radi utvrđivanja Nacrta Plana.

Nosilac pripreme za izradu Plana će utvrditi Nacrt Plana i podnijeti ga Općinskom vijeću na razmatranje i stavljanje na javni uvid i raspravu u trajanju od 15 dana.

Nosilac pripreme za izradu Plana će provesti javni uvid i raspravu o Nacrtu Plana.

Član 9.

Na osnovu rezultata javne rasprave i stava o Nacrtu Plana Nosioci pripreme za izradu Plana utvrdiće Prijedlog plana i

podnijeti ga Općinskim vijećima Općine Stari Grad na donošenje.

Ostale odredbe

Član 10.

Subjekti planiranja su: Komisija/Povjerenstvo za očuvanje nacionalnih spomenika Bosne i Hercegovine, Federalno ministarstvo prostornog uređenja, Vrhbosanska nadbiskupija, HKD Napredak, Kanton Sarajevo, Ministarstvo prostornog uređenja i zaštite okoliša KS, Ministarstvo prometa i komunikacija KS, Grad Sarajevo, Općina Stari Grad Sarajevo, Zavod za zaštitu kulturnohistorijskog i prirodnog nasljeđa KS, Zavod za izgradnju KS, Javna komunalna preduzeća, vlasnici i korisnici zemljišta i susjednih objekata i druga fizička i pravna lica koja iskažu svoj interes.

Član 11.

Utvrđuje se režim zabrane građenja do donošenja Plana.

Član 12.

Sastavni dio ove Odluke je grafički prilog sa granicom obuhvata.

Član 13.

Ova Odluka stupa na snagu danom objavljivanja u "Službenim novinama Kantona Sarajevo".

Broj 02-49-592/09	Predsjedavajući
Decembar 2009. godine	Općinskog vijeća Stari Grad
Sarajevo	Prof. dr. **Rizah Avdić**, s. r.

OBRAZLOŽENJE

Pravni osnov

Zakonski osnov su odredbe članova 40. i 47. Zakona o prostornom uređenju ("Službene novine Kantona Sarajevo", broj 7/05). Članom 40. kantonalnog Zakona o prostornom uređenju regulisano je da Skupština Kantona, Gradsko vijeće i Općinsko vijeće zavisno od nivoa nadležnosti za donošenje odnosnog plana prostornog uređenja, odlučuju da se pristupi izradi plana prostornog uređenja, a članom 47. istog zakona regulisano je da urbanističke projekte donosi Općinsko vijeće. Statutarni osnov su odredbe članova 10. i 25. Statuta Općine Stari Grad Sarajevo kojim je regulisano da Općina vodi urbanističko-stambenu politiku od interesa za Općinu i njen razvoj, odnosno da je Općinsko vijeće nadležno za donošenje odluka, propisa i općih akata i da daje njihovo tumačenje. Planska osnova za izradu Plana je Projektni program centralnog gradskog jezgra za izradu urbanističkih projekata („Službene novine Kantona Sarajevo", broj 13/00 i 7/04) i Odluka Komisije /Povjerenstva za očuvanje nacionalnih spomenika Bosne i Hercegovine o proglašenju Historijske građevine - Katedrala (Katedrala-Crkva Srca Isusova) u Sarajevu nacionalnim spomenikom Bosne i Hercegovine.

Razlozi donošenja odluke

Općina Stari Grad Sarajevo je aktom broj 01-05-110-251/09 od 09.02.2009. godine pokrenula Inicijativu za izradu Urbanističkog projekta "Štrosmajerova".

U inicijativi se naglašava da su Vrhbosanska nadbiskupija i HKD "Napredak" pokrenuli inicijativu za izgradnju spomen obilježja Papi Ivanu Pavlu II u Sarajevu i uređenje Trga Fra Grge Martića, oko katedrale Srca Isusova.

Naglašeno je i da je Gradsko vijeće grada Sarajeva donijelo "Odluku o prihvatanju inicijative za podizanje spomenika Papi Ivanu Pavlu II".

Prema Projektnom programu za izradu urbanističkih projekata "Gradsko jezgro" lokalitet predviđen za lociranje predmetnog spomenika nalazi se u obuhvatu Urbanističkog projekta "Katedrala". Obzirom da je u obuhvatu Urbanističkog projekta "Katedrala" veći broj građevina, koje zahtijevaju obimniji pristup i obradu, a obuhvata i dio ulice Jelićeva, za potrebe lociranja spomenika Papi Ivanu Pavli II obradit će se samo područje koje je proglašeno nacionalnim spomenikom Odlukom Komisije/Povjerenstva za očuvanje nacionalnih spomenika BiH ("Službeni glasnik BiH" broj 2/06), a pod nazivom Urbanistički projekat "Spomen obilježje papi Ivanu Pavlu II".

Sredstva

Sredstva za podloge u funkciji izrade Plana obezbijedit će Općina Stari Grad Sarajevo, dok će sam Plan izraditi Zavod za planiranje razvoja Kantona Sarajevo u sklopu svojih programskih aktivnosti. Idejne projekte će obezbijediti Vrhbosanska nadbiskupija i HKD Napredak.

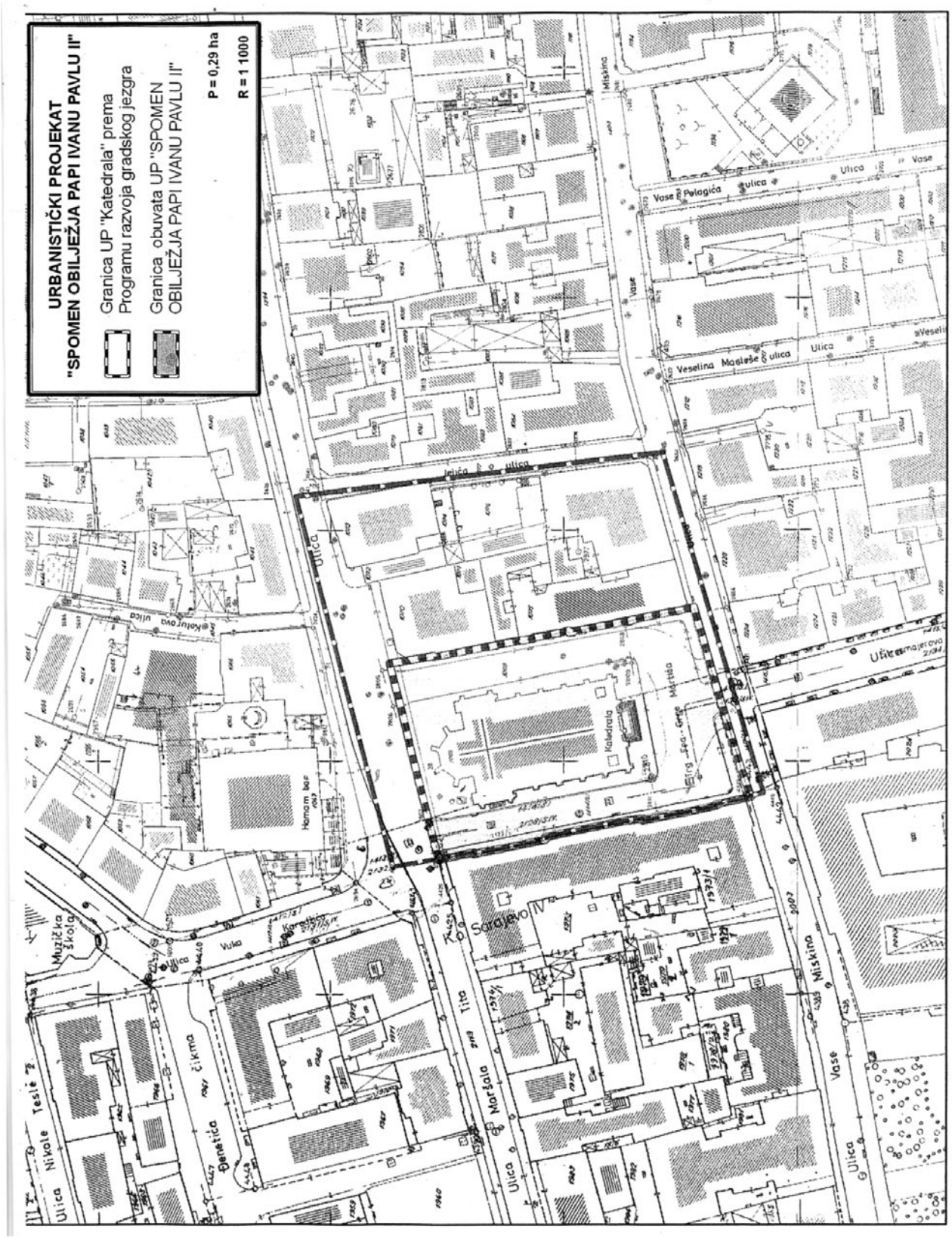
URBANISTIČKI PROJEKAT
"SPOMEN OBILJEŽJA PAPI IVANU PAVLU II"
Granica UP "Katedrala" prema Programu razvoja gradskog jezgra
Granica obuvata UP "SPOMEN OBILJEŽJA PAPI IVANU PAVLU II"
P = 0,29 ha
R = 1 1000
Ulica Vase Miskina
Ulica Vase Pelagića ulica
Veselina Masleše ulica
Jelića ulica
Katedrala
Hamam bar
Muzička škola
Ulica Nikole Teslé
Čikma
Denetića
Ulica Maršala Tita
K.o. Sarajevo IV
Ulica Vase Miskina

URBANISTIČKI PROJEKAT
"SPOMEN OBILJEŽJA PAPI IVANU PAVLU II"
Granica UP "Katedrala" prema Programu razvoja gradskog jezgra
Granica obuvata UP "SPOMEN OBILJEŽJA PAPI IVANU PAVLU II"
P = 0,29 ha
R = 1 1000

Na osnovu čl. 40., 45. stav 2. i 47 Zakona o prostornom uređenju ("Službene novine Kantona Sarajevo", broj 7/05) i čl. 10. i 25. Statuta Općine Stari Grad Sarajevo ("Službene novine Kantona Sarajevo", broj 31/08), Općinsko vijeće Stari Grad Sarajevo, na sjednici održanoj 2. decembra 2009. godine, donijelo je

ODLUKU

O PRISTUPANJU IZRADI IZMJENA I DOPUNA URBANISTIČKOG PROJEKTA "BAKR-BABINA DŽAMIJA"

Vrsta plana

Član 1.

Pristupa se izradi izmjena i dopuna Urbanističkog projekta "BAKR-BABINA DŽAMIJA", (u daljnjem tekstu: Plan) po skraćenom postupku.

Granice područja za koje se Plan radi

Član 2.

Granica obuhvata polazi od tačke broj 1 koja se nalazi na granici između parcela k.č. 4 i 3783 (put), a ima koordinate y=6534740, x= 4856980, zatim skreće na sjever idući preko parcele k.č. 4 i dolazi u tačku broj 2 koja se nalazi na parceli k.č. 4 a ima koordinate y=6534725, x= 4857007, granica potom ide na sjeverozapad u dužini od 5 m do tačke broj 3 koja se nalazi na parceli k.č. 4 a ima koordinate y=6534730, x= 4857009. Granica potom se lomi na sjever ,zapad Jug te jugoistok idući granicom parcele k.č. 4 (obuhvata je) i dolazi do mjesta odakle je opis granice i počeo.

Sve gore navedene parcele se nalaze u K.O. Sarajevo XIII, Općina Stari Grad.

Površina obuhvata iznosi: P = 0,2 ha

Vremenski period za koji se Plan donosi

Član 3.

Plan se donosi za period od 10 godina (2008. - 2018. godine).

Smjernice za izradu Plana

Cilj izrade Plana je da se stvori osnov trajne zaštite nacionalnog spomenika prema uslovima datim u Odluci o proglašenju Arheološkog područja - Atmejdan u Sarajevu, nacinalnim spomenikom ("Službeni glasnik BiH", broj 29/06) i Stručnom mišljenju Komisije/Povjerenstva za očuvanje nacionalnih spomenika broj 06.3-35.8-4/09-195 od 24.09.2009. godine.

Izrada Plana bi bila nastavak aktivnosti na uređenju prostora u okviru Centralnog gradskog jezgra na lijevoj obali Miljacke i uspostavljanja kontinuiteta sakralnosti prostora na Atmejdanu.

Planom locirati objekat džamije sa pratećim sadržajima prema uslovima datim od strane Komisije/Povjerenstva za očuvanje nacinalnih spomenika BiH aktom broj 07.2-35-114/04 -13 od 12.02.2008. godine i Stručnim mišljenjem broj 06.3-35.8-4/09-195 od 24.09.2009. godine.

U sklopu rješenja kompleksa obavezna je izrada projekta konzervacije i restauracije ostataka Bakr - babine džamije, odnosno uređenja harema s ciljem prezentiranja kulturno-historijskog nasljeđa.

Rješenjem hortikulturnog uređenja harema džamije treba pristupiti veoma pažljivo kako bi se ostvario kontinuitet sa parkom Atmejdan. Izbor elemenata biološke komponente vršiti u skladu sa stanišnim karakteristikama ali i sa estetsko-oblikovnim iskazima pojedinih elemenata (makro, mezo, mikro, piko) koji moraju biti u potpunoj harmoniji sa konceptom Atmejdana.

Saobraćajno rješenje uskladiti sa Odlukom o proglašenju Arheološkog područja -Atmejdan u Sarajevu, nacionalnim spomenikom ("Službeni glasnik BiH", broj 29/06) i Stručnim mišljenjem Komisije/Povjerenstva za očuvanje nacionalnih spomenika broj 06.3-35.8-4/09-195 od 24.09.2009. godine.

Rokovi za izradu Plana

Član 4.

Podloge i elaborati potrebni za izradu Plana obezbijeđeni su u okviru izrade Urbanističkog projekta "Bakr-babina džamija" ("Službene novine Kantona Sarajevo", broj 20/09).

Za prijedlog Plana 7 dana od donošenja ove Odluke.

Način osiguranja sredstava za izradu Plana

Član 5.

Sredstva za podloge i projekte u funkciji izrade Plana obezbijedit će Općina Stari Grad Sarajevo i Udruženje građana "Hadži Mujaga", dok će sam Plan izraditi Zavod za planiranje razvoja Kantona Sarajevo u sklopu svojih programskih aktivnosti.

Nosilac pripreme plana i nosilac izrade plana

Član 6.

Nosilac pripreme za izradu Plana je načelnik Općina Stari Grad Sarajevo.

Nosilac izrade Plana je Zavod za planiranje razvoja Kantona Sarajevo.

Donošenje plana

Član 7.

Nosilac izrade Plana će izraditi Prijedlog Plana na osnovu utvrđenih smjernica i ponuditi ga Nosiocu pripreme za izradu Plana.

Nosilac pripreme za izradu Plana će, u saradnji sa Komisijom/Povjerenstvom za očuvanje nacionalnih spomenika BiH, razmatrati Prijedlog Plana, i ukoliko utvrde da je Prijedlog Plana usaglašen sa Odlukom o proglašenju Arheološkog područja - Atmejdan u Sarajevu, nacionalnim spomenikom ("Službeni glasnik BiH", broj 29/06), Nosilac pripreme će Prijedlog plana podnijeti općinskom vijeću na donošenje po skraćenom postupku.

Ostale odredbe

Član 8.

Subjekti planiranja su: Komisija/Povjerenstvo za očuvanje nacionalnih spomenika BiH, Kanton Sarajevo, Ministarstvo prostornog uređenja i zaštite okoliša, Ministarstvo prometa i komunikacija, Grad Sarajevo, Općina Stari Grad Sarajevo, Federalno ministarstvo prostornog uređenja, Zavod za zaštitu kulturnohistorijskog i prirodnog nasljeđa, Zavod za izgradnju Kantona Sarajevo, Javna komunalna preduzeća, vlasnici i korisnici zamljišta i susjednih objekata i druga fizička i pravna lica koja iskažu svoj interes.

Član 9.

Utvrđuje se režim zabrane građenja do donošenja Plana.

Član 10.

Sastavni dio ove Odluke je grafički prilog sa granicom obuhvata.

Član 11.

Ova odluka stupa na snagu danom objavljivanja u "Službenim novinama Kantona Sarajevo".

Broj 02-49-593/09
Decembar 2009. godine
Sarajevo

Predsjedavajući
Općinskog vijeća Stari Grad
Prof. dr. **Rizah Avdić**, s. r.

OBRAZLOŽENJE

Pravni osnov

Zakonski osnov su odredbe članova 40., 45. stav 2. i 47. Zakona o prostornom uređenju ("Službene novine Kantona

Sarajevo", broj 7/05). Članom 40. kantonalnog Zakona o prostornom uređenju regulisano je da Skupština Kantona, Gradsko vijeće i Općinsko vijeće zavisno od nivoa nadležnosti za donošenje odnosnog plana prostornog uređenja, odlučuju da se pristupi izradi plana prostornog uređenja. Članom 45. stav 2. regulisano je da se izuzetno izmjene i dopune Plana mogu vršiti po skraćenom postupku, ako se izmjenom i dopunom Plana bitno ne mijenja osnovni koncept Plana, a članom 47. istog zakona regulisano je da urbanističke projekte donosi Općinsko vijeće. Statutarni osnov su odredbe članova 10. i 25. Statuta Općine Stari Grad Sarajevo kojim je regulisano da Općina vodi urbanističko-stambenu politiku od interesa za Općinu i njen razvoj, odnosno da je Općinsko vijeće nadležno za donošenje odluka, propisa i općih akata i da daje njihovo tumačenje.

Planska osnova za izradu Plana je Projektni program centralnog gradskog jezgra za izradu urbanističkih projekata („Službene novine Kantona Sarajevo", broj 13/00 i 7/04) u dijelu koji nije u suprotnosti sa odredbama Odluke o proglašenju Arheološkog područja - Atmejdan u Sarajevu nacionalnim spomenikom ("Službeni glasnik BiH", broj 29/06), Regulacioni plan "Mjedenica" u dijelu koji nije u suprotnosti sa odredbama pomenute Odluke, Stručno mišljenje Komisije/Povjerenstva za očuvanje nacionalnih spomenika broj 06.3-35.8-4/09-195 od 24.09.2009. godine, kao i stava Komisije/Povjerenstva za očuvanje nacionalnih spomenika Bosne i Hercegovine br. 07.2-35-114/04-13 od 12.02.2008. godine.

Razlozi donošenja odluke

Općina Stari Grad Sarajevo, pokrenula je inicijativu broj 01-05-5-889/08 od 12.06.2008. godine, koja se odnosi na izradu Urbanističkog projekta "Bakr-babina džamija" na području Atmejdana.

U toku izrade Urbanističkog projekta "Bakr-babina džamija" dobijen je stav Komisije/ Povjerenstva za očuvanje nacionalnih spomenika Bosne i Hercegovine br. 07.2-35-114/04-13 od 12.02.2008 godine. Ovim aktom dato je mišljenje o idejnom rješenju Bakr-babine džamije i pratećih sadržaja, kao i o uređenju prostora oko same džamije.

Nakon donošenja Plana, Komisija/Povjerenstvo za očuvanje nacionalnih spomenika je dala Stručno mišljenje Komisije/ Povjerenstva za očuvanje nacionalnih spomenika broj 06.3-35.8-4/09-195 od 24.09.2009. godine kojim je zauzela stav da je Urbanistički projekat "Bakr-babina džemija" u neskladu sa Odlukom o proglašenju Arheološkog područja - Atmejdan u Sarajevu nacionalnim spomenikom ("Službeni glasnik BiH", broj 29/06).

Općina Stari Grad Sarajevo je 23.11.2009. godine inicijativom broj 01-05-110-2646/09 pokrenula izradu Izmjena i dopuna Urbanističkog projekta "Bakr-babina džamija". Izradom Izmjena i dopuna Plana bi se uskladila planska rješenja sa Odlukom o proglašenju Arheološkog područja - Atmejdan u Sarajevu nacionalnim spomenikom ("Službeni glasnik BiH", broj 29/06) i Stručnim mišljenjem Komisije/Povjerenstva za očuvanje nacionalnih spomenika broj 06.3-35.8-4/09-195 od 24.09.2009. godine, bila nastavak aktivnosti na uređenju prostora u okviru Centralnog gradskog jezgra na lijevoj obali Miljacke i uspostavljanja kontinuiteta sakralnosti prostora na Atmejdanu.

Cilj izrade Plana je da se stvori osnov trajne zaštite nacionalnog spomenika prema uslovima datim u Odluci o proglašenju Arheološkog područja - Atmejdan u Sarajevu, nacionalnim spomenikom.

Na osnovu izloženog predlaže se vijeću Općine Stari Grad Sarajevo donošenje Odluke o pristupanju izradi izmjena i dopuna Urbanističkog projekta "Bakr-babina džamija", po skraćenom postupku, obzirom da se neće zadirati u osnovnu koncepciju donesenog urbanističkog projekta.

Sredstva

Plan će izraditi Zavod za planiranje razvoja Kantona Sarajevo u sklopu svojih programskih aktivnosti.

Sredstva za podloge i projekte u funkciji izrade Plana obezbijedila je Islamska vjerska zajednica u okviru izrade Urbanističkog projekta "Bakr-babina džamija" ("Službene novine Kantona Sarajevo", broj 20/09).

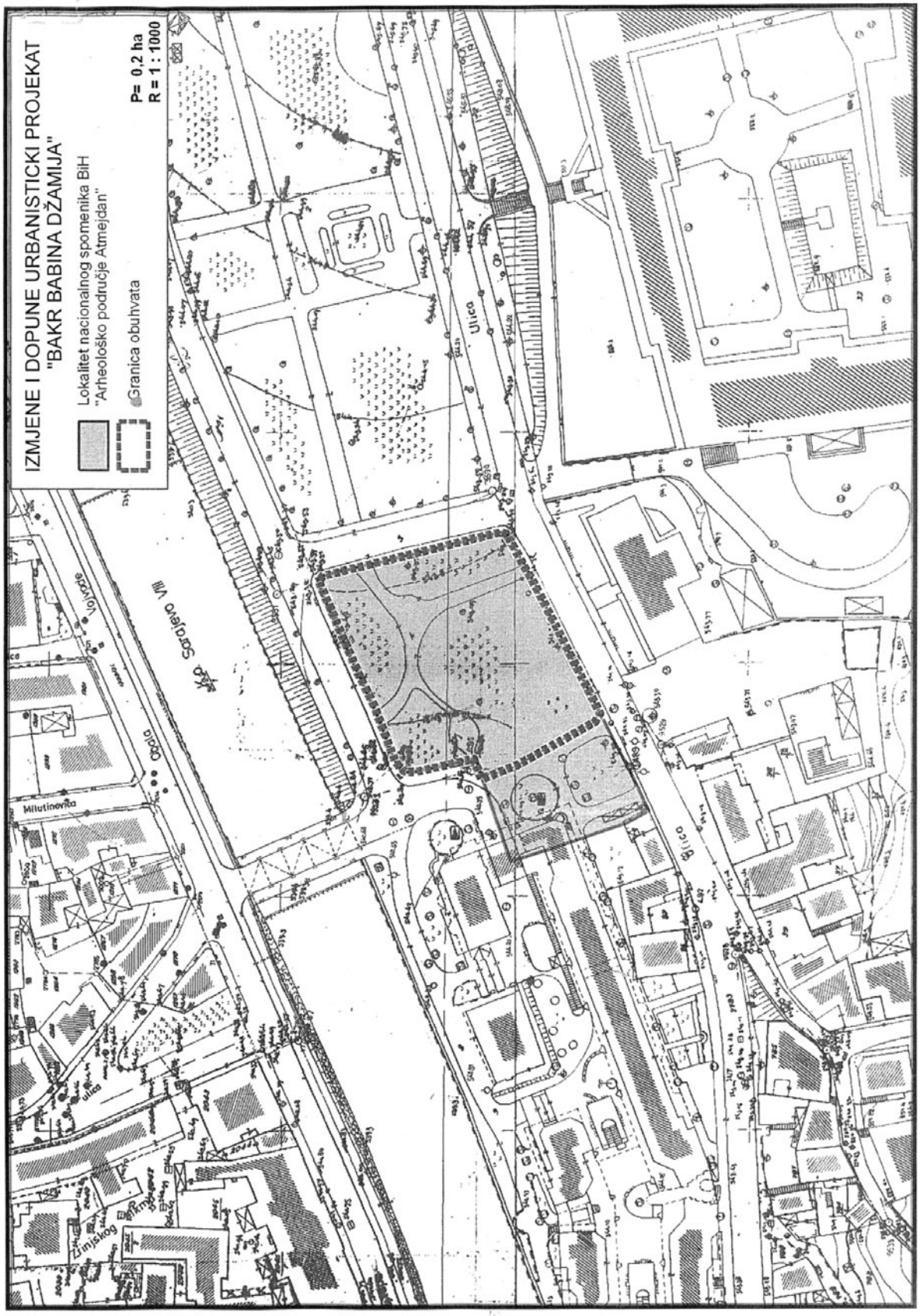
IZMJENE I DOPUNE URBANISTICKI PROJEKAT
"BAKR BABINA DŽAMIJA"
Lokalitet nacionalnog spomenika BiH
"Arheološko područje Atmejdan"
Granica obuhvata
P= 0,2 ha
R = 1 : 1000
Sarajevo VIII
Ulica
Milutinovica
Obala
Vojvode

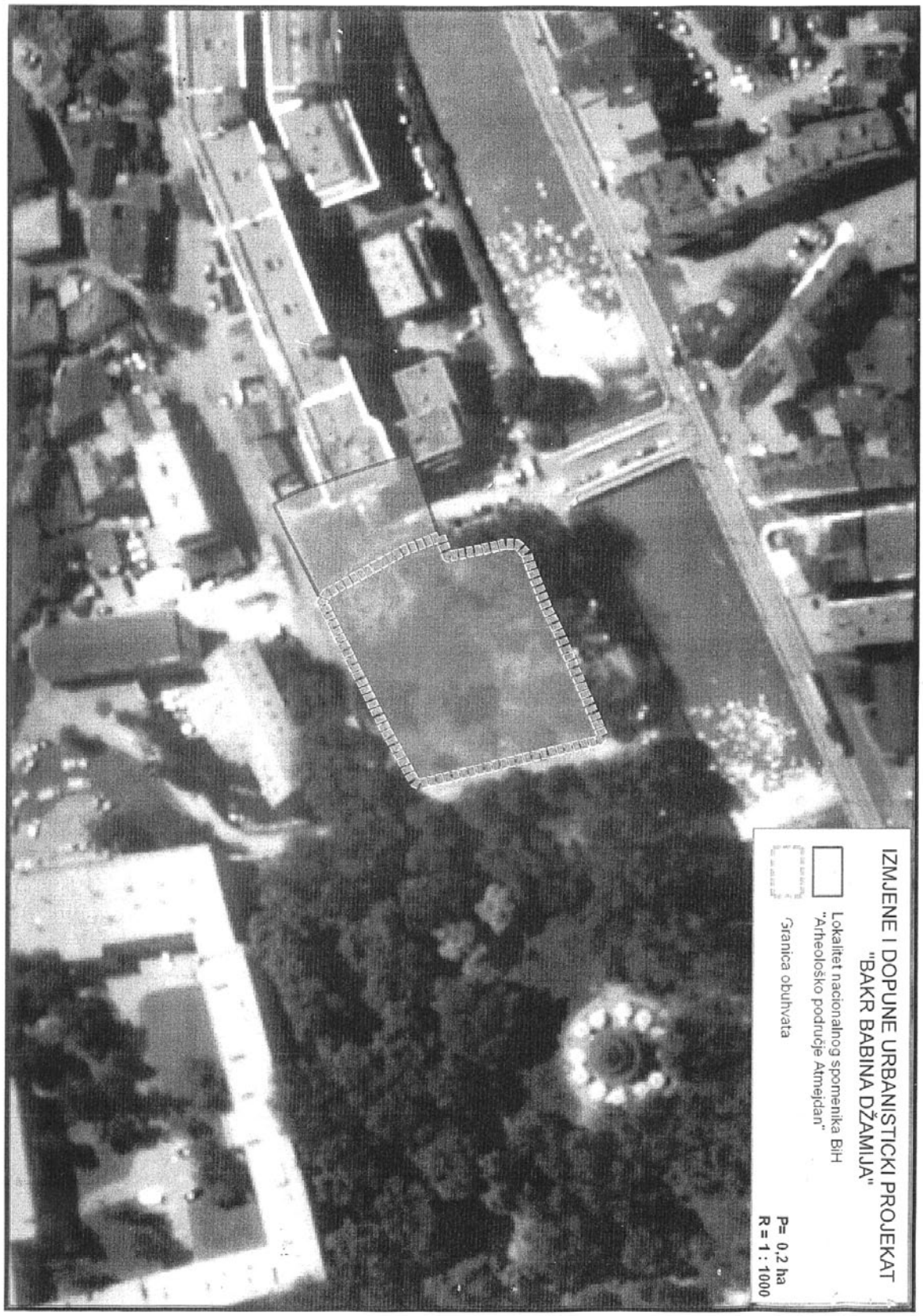
IZMJENE I DOPUNE URBANISTICKI PROJEKAT
"BAKR BABINA DŽAMIJA"
Lokalitet nacionalnog spomenika BiH
"Arheološko područje Atmejdan"
Granica obuhvata
P= 0,2 ha
R = 1 : 1000